

# Qualitätsbericht 2017

Katholisches Krankenhaus St. Johann Nepomuk Erfurt



# Inhaltsverzeichnis

Einleitung .....	1
A      Struktur- und Leistungsdaten des Krankenhauses bzw. des Krankenhausstandorts ....	2
A-0      Fachabteilungen .....	2
A-1      Allgemeine Kontaktdaten des Krankenhauses .....	3
A-2      Name und Art des Krankenhausträgers .....	5
A-3      Universitätsklinikum oder akademisches Lehrkrankenhaus .....	5
A-4      Regionale Versorgungsverpflichtung für die Psychiatrie .....	5
A-5      Medizinisch-pflegerische Leistungsangebote des Krankenhauses .....	6
A-6      Weitere nicht-medizinische Leistungsangebote des Krankenhauses .....	8
A-7      Aspekte der Barrierefreiheit .....	9
A-8      Forschung und Lehre des Krankenhauses .....	11
A-9      Anzahl der Betten im gesamten Krankenhaus .....	12
A-10     Gesamtfallzahlen .....	12
A-11     Personal des Krankenhauses .....	13
A-12     Umgang mit Risiken in der Patientenversorgung .....	21
A-13     Besondere apparative Ausstattung .....	31
B      Struktur- und Leistungsdaten der Organisationseinheiten/Fachabteilungen .....	33
B-[1]     Klinik für Allgemein-, Visceral-, Thorax- und Gefäßchirurgie .....	34

B-[1].1	Name der Organisationseinheit / Fachabteilung .....	34
B-[1].1.1	Fachabteilungsschlüssel .....	35
B-[1].1.2	Name des Chefarztes oder der Cheförztin .....	36
B-[1].2	Zielvereinbarungen mit leitenden Ärzten und Ärztinnen .....	36
B-[1].3	Medizinische Leistungsangebote der Organisationseinheit/Fachabteilung ...	36
B-[1].4	Fachabteilungsspezifische Aspekte der Barrierefreiheit der Organisationseinheit/Fachabteilung .....	37
B-[1].5	Fallzahlen der Organisationseinheit / Fachabteilung .....	37
B-[1].6	Hauptdiagnosen nach ICD .....	37
B-[1].6.1	ICD, 3-stellig, Print-Ausgabe .....	37
B-[1].6.3	Kompetenzdiagnosen .....	38
B-[1].7	Durchgeführte Prozeduren nach OPS .....	38
B-[1].7.1	OPS, 4-stellig, Print-Ausgabe .....	38
B-[1].7.2	Kompetenzprozeduren .....	38
B-[1].8	Ambulante Behandlungsmöglichkeiten .....	39
B-[1].9	Ambulante Operationen nach § 115b SGB V .....	39
B-[1].10	Zulassung zum Durchgangs-Arztverfahren der Berufsgenossenschaft .....	40
B-[1].11	Personelle Ausstattung .....	40
B-[1].11.1	Ärzte und Ärztinnen .....	40
B-[1].11.2	Pflegepersonal .....	41

B-[2]	Klinik für Anästhesiologie und Intensivmedizin .....	45
B-[2].1	Name der Organisationseinheit / Fachabteilung .....	45
B-[2].1.1	Fachabteilungsschlüssel .....	47
B-[2].1.2	Name des Chefarztes oder der Cheförztn .....	47
B-[2].2	Zielvereinbarungen mit leitenden Ärzten und Ärztinnen .....	47
B-[2].3	Medizinische Leistungsangebote der Organisationseinheit/Fachabteilung ...	47
B-[2].4	Fachabteilungsspezifische Aspekte der Barrierefreiheit der Organisationseinheit/Fachabteilung .....	47
B-[2].5	Fallzahlen der Organisationseinheit / Fachabteilung .....	48
B-[2].6	Hauptdiagnosen nach ICD .....	48
B-[2].6.1	ICD, 3-stellig, Print-Ausgabe .....	48
B-[2].7	Durchgeführte Prozeduren nach OPS .....	48
B-[2].7.1	OPS, 4-stellig, Print-Ausgabe .....	48
B-[2].7.2	Kompetenzprozeduren .....	48
B-[2].8	Ambulante Behandlungsmöglichkeiten .....	49
B-[2].9	Ambulante Operationen nach § 115b SGB V .....	49
B-[2].10	Zulassung zum Durchgangs-Arztverfahren der Berufsgenossenschaft .....	49
B-[2].11	Personelle Ausstattung .....	50
B-[2].11.1	Ärzte und Ärztinnen .....	50
B-[2].11.2	Pflegepersonal .....	50

B-[3]	Klinik für Gynäkologie und Geburtshilfe .....	54
B-[3].1	Name der Organisationseinheit / Fachabteilung .....	54
B-[3].1.1	Fachabteilungsschlüssel .....	55
B-[3].1.2	Name des Chefarztes oder der Chefärztin .....	56
B-[3].2	Zielvereinbarungen mit leitenden Ärzten und Ärztinnen .....	56
B-[3].3	Medizinische Leistungsangebote der Organisationseinheit/Fachabteilung ...	56
B-[3].4	Fachabteilungsspezifische Aspekte der Barrierefreiheit der Organisationseinheit/Fachabteilung .....	57
B-[3].5	Fallzahlen der Organisationseinheit / Fachabteilung .....	57
B-[3].6	Hauptdiagnosen nach ICD .....	58
B-[3].6.1	ICD, 3-stellig, Print-Ausgabe .....	58
B-[3].6.3	Kompetenzdiagnosen .....	58
B-[3].7	Durchgeführte Prozeduren nach OPS .....	58
B-[3].7.1	OPS, 4-stellig, Print-Ausgabe .....	58
B-[3].7.2	Kompetenzprozeduren .....	58
B-[3].8	Ambulante Behandlungsmöglichkeiten .....	59
B-[3].9	Ambulante Operationen nach § 115b SGB V .....	59
B-[3].10	Zulassung zum Durchgangs-Arztverfahren der Berufsgenossenschaft .....	59
B-[3].11	Personelle Ausstattung .....	59
B-[3].11.1	Ärzte und Ärztinnen .....	60

B-[3].11.2Pflegepersonal .....	60
B-[4]    Klinik für Innere Medizin I / Gastroenterologie .....	64
B-[4].1    Name der Organisationseinheit / Fachabteilung .....	64
B-[4].1.1    Fachabteilungsschlüssel .....	65
B-[4].1.2    Name des Chefarztes oder der Chefärztin .....	66
B-[4].2    Zielvereinbarungen mit leitenden Ärzten und Ärztinnen .....	66
B-[4].3    Medizinische Leistungsangebote der Organisationseinheit/Fachabteilung ...	66
B-[4].4    Fachabteilungsspezifische Aspekte der Barrierefreiheit der Organisationseinheit/Fachabteilung .....	67
B-[4].5    Fallzahlen der Organisationseinheit / Fachabteilung .....	67
B-[4].6    Hauptdiagnosen nach ICD .....	68
B-[4].6.1    ICD, 3-stellig, Print-Ausgabe .....	68
B-[4].6.3    Kompetenzdiagnosen .....	68
B-[4].7    Durchgeführte Prozeduren nach OPS .....	68
B-[4].7.1    OPS, 4-stellig, Print-Ausgabe .....	68
B-[4].7.2    Kompetenzprozeduren .....	68
B-[4].8    Ambulante Behandlungsmöglichkeiten .....	69
B-[4].9    Ambulante Operationen nach § 115b SGB V .....	69
B-[4].10   Zulassung zum Durchgangs-Arztverfahren der Berufsgenossenschaft .....	69
B-[4].11   Personelle Ausstattung .....	70

B-[4].11.1	Ärzte und Ärztinnen .....	70
B-[4].11.2	Pflegepersonal .....	71
B-[5]	Klinik für Innere Medizin II / Kardiologie und internistische Intensivmedizin .....	75
B-[5].1	Name der Organisationseinheit / Fachabteilung .....	75
B-[5].1.1	Fachabteilungsschlüssel .....	77
B-[5].1.2	Name des Chefarztes oder der Chefärztin .....	77
B-[5].2	Zielvereinbarungen mit leitenden Ärzten und Ärztinnen .....	77
B-[5].3	Medizinische Leistungsangebote der Organisationseinheit/Fachabteilung ...	77
B-[5].4	Fachabteilungsspezifische Aspekte der Barrierefreiheit der Organisationseinheit/Fachabteilung .....	78
B-[5].5	Fallzahlen der Organisationseinheit / Fachabteilung .....	78
B-[5].6	Hauptdiagnosen nach ICD .....	79
B-[5].6.1	ICD, 3-stellig, Print-Ausgabe .....	79
B-[5].6.3	Kompetenzdiagnosen .....	79
B-[5].7	Durchgeführte Prozeduren nach OPS .....	79
B-[5].7.1	OPS, 4-stellig, Print-Ausgabe .....	79
B-[5].7.2	Kompetenzprozeduren .....	79
B-[5].8	Ambulante Behandlungsmöglichkeiten .....	79
B-[5].9	Ambulante Operationen nach § 115b SGB V .....	80
B-[5].10	Zulassung zum Durchgangs-Arztverfahren der Berufsgenossenschaft .....	80

B-[5].11	Personelle Ausstattung .....	80
B-[5].11.1	Ärzte und Ärztinnen .....	81
B-[5].11.2	Pflegepersonal .....	81
B-[6]	Klinik für Psychiatrie, Psychotherapie und Psychosomatik .....	85
B-[6].1	Name der Organisationseinheit / Fachabteilung .....	85
B-[6].1.1	Fachabteilungsschlüssel .....	86
B-[6].1.2	Name des Chefarztes oder der Chefärztin .....	87
B-[6].2	Zielvereinbarungen mit leitenden Ärzten und Ärztinnen .....	87
B-[6].3	Medizinische Leistungsangebote der Organisationseinheit/Fachabteilung ...	87
B-[6].4	Fachabteilungsspezifische Aspekte der Barrierefreiheit der Organisationseinheit/Fachabteilung .....	88
B-[6].5	Fallzahlen der Organisationseinheit / Fachabteilung .....	88
B-[6].6	Hauptdiagnosen nach ICD .....	88
B-[6].6.1	ICD, 3-stellig, Print-Ausgabe .....	88
B-[6].6.3	Kompetenzdiagnosen .....	88
B-[6].7	Durchgeführte Prozeduren nach OPS .....	89
B-[6].7.1	OPS, 4-stellig, Print-Ausgabe .....	89
B-[6].7.2	Kompetenzprozeduren .....	89
B-[6].8	Ambulante Behandlungsmöglichkeiten .....	89
B-[6].9	Ambulante Operationen nach § 115b SGB V .....	90



B-[6].10	Zulassung zum Durchgangs-Arztverfahren der Berufsgenossenschaft .....	90
B-[6].11	Personelle Ausstattung .....	91
B-[6].11.1	Ärzte und Ärztinnen .....	91
B-[6].11.2	Pflegepersonal .....	91
B-[6].11.3	Angaben zum ausgewähltem therapeutischen Personal in Fachabteilungen für Psychiatrie und Psychosomatik .....	94
B-[7]	Klinik für Unfallchirurgie, Orthopädie und Wirbelsäulentherapie .....	97
B-[7].1	Name der Organisationseinheit / Fachabteilung .....	97
B-[7].1.1	Fachabteilungsschlüssel .....	99
B-[7].1.2	Name des Chefarztes oder der Chefärztin .....	99
B-[7].2	Zielvereinbarungen mit leitenden Ärzten und Ärztinnen .....	99
B-[7].3	Medizinische Leistungsangebote der Organisationseinheit/Fachabteilung ...	99
B-[7].4	Fachabteilungsspezifische Aspekte der Barrierefreiheit der Organisationseinheit/Fachabteilung .....	101
B-[7].5	Fallzahlen der Organisationseinheit / Fachabteilung .....	101
B-[7].6	Hauptdiagnosen nach ICD .....	101
B-[7].6.1	ICD, 3-stellig, Print-Ausgabe .....	101
B-[7].6.3	Kompetenzdiagnosen .....	101
B-[7].7	Durchgeführte Prozeduren nach OPS .....	102
B-[7].7.1	OPS, 4-stellig, Print-Ausgabe .....	102
B-[7].7.2	Kompetenzprozeduren .....	102

B-[7].8	Ambulante Behandlungsmöglichkeiten .....	102
B-[7].9	Ambulante Operationen nach § 115b SGB V .....	103
B-[7].10	Zulassung zum Durchgangs-Arztverfahren der Berufsgenossenschaft .....	103
B-[7].11	Personelle Ausstattung .....	104
	B-[7].11.1Ärzte und Ärztinnen .....	104
	B-[7].11.2Pflegepersonal .....	104
B-[8]	Klinik für Urologie und Kinderurologie .....	108
B-[8].1	Name der Organisationseinheit / Fachabteilung .....	108
	B-[8].1.1 Fachabteilungsschlüssel .....	109
	B-[8].1.2 Name des Chefarztes oder der Chefärztin .....	109
B-[8].2	Zielvereinbarungen mit leitenden Ärzten und Ärztinnen .....	109
B-[8].3	Medizinische Leistungsangebote der Organisationseinheit/Fachabteilung ...	109
B-[8].4	Fachabteilungsspezifische Aspekte der Barrierefreiheit der Organisationseinheit/Fachabteilung .....	110
B-[8].5	Fallzahlen der Organisationseinheit / Fachabteilung .....	110
B-[8].6	Hauptdiagnosen nach ICD .....	111
	B-[8].6.1 ICD, 3-stellig, Print-Ausgabe .....	111
	B-[8].6.3 Kompetenzdiagnosen .....	111
B-[8].7	Durchgeführte Prozeduren nach OPS .....	111
	B-[8].7.1 OPS, 4-stellig, Print-Ausgabe .....	111

B-[8].7.2	Kompetenzprozeduren .....	112
B-[8].8	Ambulante Behandlungsmöglichkeiten .....	112
B-[8].9	Ambulante Operationen nach § 115b SGB V .....	112
B-[8].10	Zulassung zum Durchgangs-Arztverfahren der Berufsgenossenschaft .....	113
B-[8].11	Personelle Ausstattung .....	114
B-[8].11.1	Ärzte und Ärztinnen .....	114
B-[8].11.2	Pflegepersonal .....	114
B-[9]	Institut für Bildgebende Diagnostik .....	118
B-[9].1	Name der Organisationseinheit / Fachabteilung .....	118
B-[9].1.1	Fachabteilungsschlüssel .....	120
B-[9].1.2	Name des Chefarztes oder der Chefärztin .....	120
B-[9].2	Zielvereinbarungen mit leitenden Ärzten und Ärztinnen .....	120
B-[9].3	Medizinische Leistungsangebote der Organisationseinheit/Fachabteilung ...	120
B-[9].4	Fachabteilungsspezifische Aspekte der Barrierefreiheit der Organisationseinheit/Fachabteilung .....	121
B-[9].5	Fallzahlen der Organisationseinheit / Fachabteilung .....	121
B-[9].6	Hauptdiagnosen nach ICD .....	121
B-[9].7	Durchgeführte Prozeduren nach OPS .....	121
B-[9].7.1	OPS, 4-stellig, Print-Ausgabe .....	121
B-[9].7.2	Kompetenzprozeduren .....	121

B-[9].8	Ambulante Behandlungsmöglichkeiten .....	123
B-[9].9	Ambulante Operationen nach § 115b SGB V .....	123
B-[9].10	Zulassung zum Durchgangs-Arztverfahren der Berufsgenossenschaft .....	123
B-[9].11	Personelle Ausstattung .....	124
B-[9].11.1	Ärzte und Ärztinnen .....	124
B-[9].11.2	Pflegepersonal .....	124
C	Qualitätssicherung .....	126
C-2	Externe Qualitätssicherung nach Landesrecht gemäß § 112 SGB V .....	126
C-3	Qualitätssicherung bei Teilnahme an Disease-Management-Programmen (DMP) nach § 137f SGB V .....	127
C-4	Teilnahme an sonstigen Verfahren der externen vergleichenden Qualitätssicherung .....	127
C-5	Umsetzung der Mindestmengenregelungen nach § 136b Absatz 1 Satz 1 Nummer 2 SGB V .....	127
C-6	Umsetzung von Beschlüssen zur Qualitätssicherung nach § 136 Abs. 1 Satz 1 Nr. 2 SGB V .....	127
C-7	Umsetzung der Regelungen zur Fortbildung im Krankenhaus nach § 136b Absatz 1 Satz 1 Nummer 1 SGB V .....	127
D	Qualitätsmanagement .....	129
D-1	Qualitätspolitik .....	129
D-2	Qualitätsziele .....	135
D-3	Aufbau des einrichtungswirtschaftlichen Qualitätsmanagements .....	135

D-4	Instrumente des Qualitätsmanagements .....	137
D-5	Qualitätsmanagement-Projekte .....	138
D-6	Bewertung des Qualitätsmanagements .....	138



## Einleitung

### Verantwortliche:

<i>Verantwortlicher:</i>	<i>Für die Erstellung des Qualitätsberichts</i>
<i>Name/Funktion:</i>	Sebastian Sprenger, Controlling
<i>Telefon:</i>	0361 6541046
<i>Fax:</i>	0361 6541081
<i>E-Mail:</i>	ssprenger@kkh-erfurt.de
<i>Verantwortlicher:</i>	<i>Für die Vollständigkeit und Richtigkeit der Angaben im Qualitätsbericht: Krankenhausleitung</i>
<i>Name/Funktion:</i>	Dipl.-Betw. (DH) Stefan A. Rösch, Geschäftsführer
<i>Telefon:</i>	0361 6541001
<i>Fax:</i>	0361 6541081
<i>E-Mail:</i>	gf@kkh-erfurt.de

### Links:

<i>Link zur Homepage des Krankenhauses:</i>	<a href="http://www.kkh-erfurt.de">http://www.kkh-erfurt.de</a>
---	---

A Struktur- und Leistungsdaten des Krankenhauses bzw. des Krankenhausstandorts

A

Struktur- und  
Leistungsdaten des  
Krankenhauses

## A-0 Fachabteilungen



	Abteilungsart	Schlüssel	Fachabteilung
1	Hauptabteilung	1500	Klinik für Allgemein-, Visceral-, Thorax- und Gefäßchirurgie
2	Hauptabteilung	3600	Klinik für Anästhesiologie und Intensivmedizin
3	Hauptabteilung	2400	Klinik für Gynäkologie und Geburtshilfe
4	Hauptabteilung	0107	Klinik für Innere Medizin I / Gastroenterologie
5	Hauptabteilung	0103	Klinik für Innere Medizin II / Kardiologie und internistische Intensivmedizin
6	Hauptabteilung	2900	Klinik für Psychiatrie, Psychotherapie und Psychosomatik
7	Hauptabteilung	1600	Klinik für Unfallchirurgie, Orthopädie und Wirbelsäulentherapie
8	Hauptabteilung	2200	Klinik für Urologie und Kinderurologie
9	Nicht-Bettenführend	3751	Institut für Bildgebende Diagnostik

## A-1 Allgemeine Kontaktdaten des Krankenhauses

<i>Name:</i>	Katholisches Krankenhaus "St. Johann Nepomuk" Erfurt
<i>PLZ:</i>	99097
<i>Ort:</i>	Erfurt
<i>Straße:</i>	Haarbergstraße
<i>Hausnummer:</i>	72
<i>IK-Nummer:</i>	261600337
<i>Standort-Nummer:</i>	0
<i>Krankenhaus-URL:</i>	<a href="http://www.kkh-erfurt.de/">http://www.kkh-erfurt.de/</a>



## A-1.1 Leitung des Krankenhauses/Standorts

<i>Leitung:</i>	<i>Verwaltungsleitung</i>
<i>Name/Funktion:</i>	Dipl.- Betr. (DH) Stefan A. Rösch, Geschäftsführer
<i>Telefon:</i>	0361 654 1001
<i>Fax:</i>	0361 654 1081
<i>E-Mail:</i>	gf@kkh-erfurt.de
<i>Leitung:</i>	<i>Ärztliche Leitung</i>
<i>Name/Funktion:</i>	Dr. med. Jörg Pertschy, Ärztlicher Direktor
<i>Telefon:</i>	0361 654 1201
<i>Fax:</i>	0361 654 1081
<i>E-Mail:</i>	jpertschy@kkh-erfurt.de
<i>Leitung:</i>	<i>Pflegedienstleitung</i>
<i>Name/Funktion:</i>	Sebastian Hübner, Pflegedienstleiter
<i>Telefon:</i>	0361 654 1601
<i>Fax:</i>	0361 654 1081
<i>E-Mail:</i>	pflege@kkh-erfurt.de

## A-2 Name und Art des Krankenhausträgers



Name des Trägers:	Katholische Hospitalvereinigung Thüringen gGmbH
Träger-Art:	freigemeinnützig
Sonstige Trägerart:	-

## A-3 Universitätsklinikum oder akademisches Lehrkrankenhaus

Universitätsklinikum oder akademisches Lehrkrankenhaus

Akademisches Lehrkrankenhaus

Name der Universität

1 Universitätsklinikum Jena

## A-4 Regionale Versorgungsverpflichtung für die Psychiatrie

Besteht eine regionale Versorgungsverpflichtung?	Ja
--	----

## A-5 Medizinisch-pflegerische Leistungsangebote des Krankenhauses



	Medizinisch-pflegerisches Leistungsangebot
1	Besondere Formen/Konzepte der Betreuung von Sterbenden
2	Bewegungsbad/Wassergymnastik
3	Bobath-Therapie (für Erwachsene und/oder Kinder)
4	Entlassmanagement/Brückenpflege/Überleitungspflege
5	Diät- und Ernährungsberatung
6	Fallmanagement/Case Management/Primary Nursing/Bezugspflege
7	Kinästhetik
	alle Pflegekräfte haben eine Fortbildung in Kinästhetik erhalten
8	Physiotherapie/Krankengymnastik als Einzel- und/oder Gruppentherapie
9	Ergotherapie/Arbeitstherapie
10	Spezielles Leistungsangebot von Entbindungspflegern und/oder Hebammen
11	Stomatherapie/-beratung
12	Spezielle Angebote für die Öffentlichkeit
13	Sozialdienst
14	Zusammenarbeit mit/Kontakt zu Selbsthilfegruppen
15	Wundmanagement
16	Wochenbettgymnastik/Rückbildungsgymnastik
17	Spezielles pflegerisches Leistungsangebot
18	Wärme- und Kälteanwendungen
19	Spezielle Angebote zur Betreuung von Säuglingen und Kleinkindern
20	Psychologisches/psychotherapeutisches Leistungsangebot/Psychozialdienst
21	Zusammenarbeit mit stationären Pflegeeinrichtungen/Angebot ambulanter Pflege/Kurzzeitpflege/Tagespflege

22	Kontinenztraining/Inkontinenzberatung
23	Massage
24	Spezielle Angebote zur Anleitung und Beratung von Patienten und Patientinnen sowie Angehörigen
25	Spezielle Entspannungstherapie
26	Versorgung mit Hilfsmitteln/Orthopädietechnik
27	Aromapflege/-therapie
28	Belastungstraining/-therapie/Arbeitserprobung
29	Gedächtnistraining/Hirnleistungstraining/Kognitives Training/Konzentrationstraining
30	Akupressur
31	Akupunktur
32	Angehörigenbetreuung/-beratung/-seminare
33	Basale Stimulation
34	Berufsberatung/Rehabilitationsberatung
35	Spezielles Leistungsangebot für Diabetiker und Diabetikerinnen
36	Geburtsvorbereitungskurse/Schwangerschaftsgymnastik
37	Kreativtherapie/Kunsttherapie/Theatertherapie/Bibliotherapie
38	Musiktherapie
39	Naturheilverfahren/Homöopathie/Phytotherapie
40	Rückenschule/Haltungsschulung/Wirbelsäulengymnastik
41	Stillberatung
42	Sporttherapie/Bewegungstherapie
43	Schmerztherapie/-management
44	Stimm- und Sprachtherapie/Logopädie
45	Audiometrie/Hördiagnostik
	im Rahmen der Neugeborenenendiagnostik
46	Spezielles Leistungsangebot für neurologisch erkrankte Personen
47	Atemgymnastik/-therapie

## A-6 Weitere nicht-medizinische Leistungsangebote des Krankenhauses

	Leistungsangebot
1	Gemeinschafts- oder Aufenthaltsraum
	Palliativstation, Stationen der Klinik für Psychiatrie, Psychotherapie und Psychosomatik
2	Ein-Bett-Zimmer mit eigener Nasszelle
	Wahlleistung
3	Mutter-Kind-Zimmer
4	Rooming-in
	Geburtshilfe
5	Unterbringung Begleitperson (grundsätzlich möglich)
	Palliativstation, Geburtshilfe, Kinderurologie, weitere Kliniken nach Absprache
6	Zwei-Bett-Zimmer mit eigener Nasszelle
7	Fernsehgerät am Bett/im Zimmer
	Kosten pro Tag: 0 €
	Empfang über Schwesternruf am Bett, Kopfhörer können für 2,50 € erworben werden
8	Rundfunkempfang am Bett
	Kosten pro Tag: 0 €
	Empfang über Schwesternruf am Bett, Kopfhörer können für 2,50 € erworben werden
9	Telefon am Bett
	Kosten pro Tag: 1,5 €
	Kosten pro Minute ins deutsche Festnetz: 0,1 €
	Kosten pro Minute bei eintreffenden Anrufen: 0 €
	Chipkartenpfand für die Dauer des Aufenthalts: 8,00 €, Bereitstellungsgebühr pro Tag: 1,50 €
10	Wertfach/Tresor am Bett/im Zimmer
11	Klinikeigene Parkplätze für Besucher und Besucherinnen sowie Patienten und Patientinnen
	Max. Kosten pro Stunde: 1 €
	Max. Kosten pro Tag: 5 €
	erste 45 Minuten sind kostenfrei; Dauerparken während des Aufenthaltes im Krankenhaus: 6 Tage a 5€, ab 7. Tag frei
12	Schwimmbad/Bewegungsbad
	Abteilung für Physiotherapie
13	Seelsorge

	Gottesdienstangebote der Seelsorge mit Übertragung in die Patientenzimmer, seelsorgerische Betreuung auf Station auch außerhalb der Regeldienstzeiten durch Seelsorgeteam möglich.
14	Informationsveranstaltungen für Patienten und Patientinnen
15	Zusammenarbeit mit Selbsthilfeorganisationen
16	Berücksichtigung von besonderen Ernährungsgewohnheiten (im Sinne von Kultursensibilität)
	Details zu besonderen Ernährungsgewohnheiten: Zubereitung spezieller Speisen, auf Nachfrage
	Details: Auswahl bei Essenbestellungen möglich (Kostformabhängig)
17	Andachtsraum
	Kapelle im Foyer des Krankenhauses 24h geöffnet
18	Abschiedsraum

## A-7 Aspekte der Barrierefreiheit

Aspekte der Barrierefreiheit	
1	Zimmer mit rollstuhlgerechter Toilette und Dusche o.ä.
2	Rollstuhlgerechte Toiletten für Besucher und Besucherinnen
	im Empfangsbereich
3	Rollstuhlgerechter Zugang zu allen/den meisten Serviceeinrichtungen
4	Rollstuhlgerecht bedienbarer Aufzug
5	Gebärdendolmetscher oder Gebärdendolmetscherin
	kann bei Bedarf extern angefordert werden
6	Diätetische Angebote
7	Dolmetscherdienst
	kann bei Bedarf extern angefordert werden
8	geeignete Betten für Patienten und Patientinnen mit besonderem Übergewicht oder besonderer Körpergröße (Übergröße, elektrisch verstellbar)
9	OP-Einrichtungen für Patienten und Patientinnen mit besonderem Übergewicht oder besonderer Körpergröße: Schleusen, OP-Tische
10	Hilfsgeräte zur Pflege für Patienten und Patientinnen mit besonderem Übergewicht oder besonderer Körpergröße, z. B. Patientenlifter
11	Aufzug mit Sprachansage/Braille-Beschriftung
12	Gut lesbare, große und kontrastreiche Beschriftung
13	Blindenleitsystem bzw. personelle Unterstützung für sehbehinderte oder blinde Menschen



14	Arbeit mit Piktogrammen
15	Hilfsmittel für Patienten und Patientinnen mit besonderem Übergewicht oder besonderer Körpergröße, z.B. Anti-Thrombosestrümpfe
16	Behandlungsmöglichkeiten durch fremdsprachiges Personal

## A-8 Forschung und Lehre des Krankenhauses

### A-8.1 Forschung und akademische Lehre

Akademische Lehre und weitere ausgewählte wissenschaftliche Tätigkeiten	
1	Dozenten/Lehrbeauftragungen an Hochschulen und Universitäten
	Lehrbeauftragungen am Universitätsklinikum Jena und Martin-Luther-Universität Halle-Wittenberg
2	Projektbezogene Zusammenarbeit mit Hochschulen und Universitäten
	kooperative Zusammenarbeit mit dem Universitätsklinikum Jena, Teilnahme an Qualitätssicherungsstudien mit der Universität Magdeburg (Rektumkarzinom, Magenkarzinom, elektive Pankreaschirurgie, Adipositaschirurgie, Appendizitis)
3	Studierendenausbildung (Famulatur/Praktisches Jahr)
	Med. Lehrbeauftragung der Friedrich-Schiller-Universität Jena
4	Teilnahme an multizentrischen Phase-III/IV-Studien
	Lichttherapie Lebermetastasen
5	Initiierung und Leitung von uni-/multizentrischen klinisch-wissenschaftlichen Studien
	interventionelle/ nicht-interventionelle klinische Studien im Bereich Kardiologie (Phase II / III / IV)
6	Teilnahme an multizentrischen Phase-I/II-Studien



## A-8.2 Ausbildung in anderen Heilberufen



Ausbildungen in anderen Heilberufen	
1	<p>Gesundheits- und Krankenpfleger und Gesundheits- und Krankenpflegerin</p> <p>Die theoretische Ausbildung erfolgt in unserer eigenen Schule für Gesundheits- und Krankenpflegeberufe. Praktische Ausbildungseinheiten werden am Katholischen Krankenhaus sichergestellt sowie in kooperierenden Unternehmen.</p>
2	<p>Medizinisch-technischer-Radiologieassistent und Medizinisch-technische-Radiologieassistentin (MTRA)</p> <p>Unser Krankenhaus ist Praxispartner für diese Ausbildung.</p>
3	<p>Operationstechnischer Assistent und Operationstechnische Assistentin (OTA)</p> <p>Unser Krankenhaus ist Praxispartner für diese Ausbildung.</p>
4	<p>Krankengymnast und Krankengymnastin/Physiotherapeut und Physiotherapeutin</p> <p>Unser Krankenhaus ist Praxispartner für diese Ausbildung.</p>

## A-9 Anzahl der Betten im gesamten Krankenhaus

Anzahl Betten:	423
----------------	-----

Zusätzlich verfügt das Katholische Krankenhaus "St. Johann Nepomuk" im Rahmen der psychiatrischen Versorgung über 30 teilstationäre tagesklinische Plätze. Die angegebenen Betten / Plätze entsprechen den Planbetten lt. Krankenhausplan des Freistaates Thüringen.

## A-10 Gesamtfallzahlen

Vollstationäre Fallzahl:	17786
Teilstationäre Fallzahl:	235
Ambulante Fallzahl:	38081

Eventuelle Unterschiede zwischen Gesamtfallzahl des Krankenhauses und der Summe der Fallzahlen der Organisationseinheiten/Fachabteilungen können im Anwendungsbereich der Bundespflegesatzverordnung auf internen Verlegungen innerhalb der Psychiatrie/Psychosomatik beruhen.

## A-11 Personal des Krankenhauses

### A-11.1 Ärzte und Ärztinnen

Ärzte und Ärztinnen insgesamt (ohne Belegärzte und Belegärztinnen)			
<b>Gesamt:</b>		122,22	<i>Maßgebliche wöchentliche tarifliche Arbeitszeiten:</i> 40,00
Für die ambulante Versorgung halten wir keine eigenen Vollkräfte vor. Unser Personalbedarf bemisst sich nach der erforderlichen Mindestbesetzung für die stationäre Versorgung, eine Reduzierung ist daher nicht möglich, wohl aber die Mitversorgung ambulanter Patienten.			
<b>Beschäftigungsverhältnis:</b>	<b>Mit:</b>	118,98	<b>Ohne:</b> 3,24
<b>Versorgungsform:</b>	<b>Ambulant:</b>	1,44	<b>Stationär:</b> 120,78
- davon Fachärzte und Fachärztinnen			
<b>Gesamt:</b>		75,33	
<b>Beschäftigungsverhältnis:</b>	<b>Mit:</b>	72,09	<b>Ohne:</b> 3,24
<b>Versorgungsform:</b>	<b>Ambulant:</b>	1,44	<b>Stationär:</b> 73,89
Belegärzte und Belegärztinnen (nach § 121 SGB V)			
<b>Anzahl in Personen:</b>		0	
Ärzte und Ärztinnen, die keiner Fachabteilung zugeordnet sind			
<b>Gesamt:</b>		1,78	
<b>Beschäftigungsverhältnis:</b>	<b>Mit:</b>	1,78	<b>Ohne:</b> 0,00
<b>Versorgungsform:</b>	<b>Ambulant:</b>	0,00	<b>Stationär:</b> 1,78
- davon Fachärzte und Fachärztinnen, die keiner Fachabteilung zugeordnet sind			
<b>Gesamt:</b>		1,78	
<b>Beschäftigungsverhältnis:</b>	<b>Mit:</b>	1,78	<b>Ohne:</b> 0,00
<b>Versorgungsform:</b>	<b>Ambulant:</b>	0,00	<b>Stationär:</b> 1,78



## A-11.2 Pflegepersonal

Maßgebliche wöchentliche tarifliche Arbeitszeiten:

40,00

Gesundheits- und Krankenpfleger und Gesundheits- und Krankenpflegerinnen (Ausbildungsdauer 3 Jahre) in Vollkräften

**Gesamt:** 277,48

*Beschäftigungs-  
verhältnis:*

**Mit:** 277,48

**Ohne:** 0,00

*Versorgungsform:*

**Ambulant:** 31,79

**Stationär:** 245,69

**Ohne Fachabteilungszuordnung:**

**Gesamt:** 58,80

*Beschäftigungs-  
verhältnis:*

**Mit:** 58,80

**Ohne:** 0,00

*Versorgungsform:*

**Ambulant:** 19,99

**Stationär:** 38,81

Gesundheits- und Kinderkrankenpfleger und Gesundheits- und Kinderkrankenpflegerinnen (Ausbildungsdauer 3 Jahre) in Vollkräften

**Gesamt:** 11,47

*Beschäftigungs-  
verhältnis:*

**Mit:** 11,47

**Ohne:** 0,00

*Versorgungsform:*

**Ambulant:** 0,00

**Stationär:** 11,47

**Ohne Fachabteilungszuordnung:**

**Gesamt:** 0,00

*Beschäftigungs-  
verhältnis:*

**Mit:** 0,00

**Ohne:** 0,00

*Versorgungsform:*

**Ambulant:** 0,00

**Stationär:** 0,00

Altenpfleger und Altenpflegerinnen (Ausbildungsdauer 3 Jahre) in Vollkräften

**Gesamt:** 1,89

*Beschäftigungs-  
verhältnis:*

**Mit:** 1,89

**Ohne:** 0,00

*Versorgungsform:*

**Ambulant:** 0,00

**Stationär:** 1,89

**Ohne Fachabteilungszuordnung:**

**Gesamt:** 0,00

*Beschäftigungs-  
verhältnis:*

**Mit:** 0,00

**Ohne:** 0,00

Versorgungsform:	Ambulant:	0,00	Stationär:	0,00
------------------	-----------	------	------------	------

Pflegeassistenten und Pflegeassistentinnen (Ausbildungsdauer 2 Jahre) in Vollkräften

Gesamt:	0,00
---------	------

Beschäftigungsverhältnis:	Mit:	0,00	Ohne:	0,00
---------------------------	------	------	-------	------

Versorgungsform:	Ambulant:	0,00	Stationär:	0,00
------------------	-----------	------	------------	------

Ohne Fachabteilungszuordnung:

Gesamt:	0,00
---------	------

Beschäftigungsverhältnis:	Mit:	0,00	Ohne:	0,00
---------------------------	------	------	-------	------

Versorgungsform:	Ambulant:	0,00	Stationär:	0,00
------------------	-----------	------	------------	------

Krankenpflegehelfer und Krankenpflegehelferinnen (Ausbildungsdauer 1 Jahr) in Vollkräften

Gesamt:	6,85
---------	------

Beschäftigungsverhältnis:	Mit:	6,85	Ohne:	0,00
---------------------------	------	------	-------	------

Versorgungsform:	Ambulant:	1,00	Stationär:	5,85
------------------	-----------	------	------------	------

Ohne Fachabteilungszuordnung:

Gesamt:	1,00
---------	------

Beschäftigungsverhältnis:	Mit:	1,00	Ohne:	0,00
---------------------------	------	------	-------	------

Versorgungsform:	Ambulant:	1,00	Stationär:	0,00
------------------	-----------	------	------------	------

Pflegehelfer und Pflegehelferinnen (Ausbildungsdauer ab 200 Std. Basiskurs) in Vollkräften

Gesamt:	2,00
---------	------

Beschäftigungsverhältnis:	Mit:	2,00	Ohne:	0,00
---------------------------	------	------	-------	------

Versorgungsform:	Ambulant:	0,00	Stationär:	2,00
------------------	-----------	------	------------	------

Ohne Fachabteilungszuordnung:

Gesamt:	0,00
---------	------

Beschäftigungsverhältnis:	Mit:	0,00	Ohne:	0,00
---------------------------	------	------	-------	------

Versorgungsform:	Ambulant:	0,00	Stationär:	0,00
------------------	-----------	------	------------	------

Entbindungspfleger und Hebammen (Ausbildungsdauer 3 Jahre) in Vollkräften

Gesamt:	8,27
---------	------

Beschäftigungsverhältnis:	Mit:	8,27	Ohne:	0,00
---------------------------	------	------	-------	------

Versorgungsform:	Ambulant:	0,00	Stationär:	8,27
------------------	-----------	------	------------	------

**Ohne Fachabteilungszuordnung:**

Gesamt:	0,00
---------	------

Beschäftigungsverhältnis:	Mit:	0,00	Ohne:	0,00
---------------------------	------	------	-------	------

Versorgungsform:	Ambulant:	0,00	Stationär:	0,00
------------------	-----------	------	------------	------

**Belegtenbindungspfleger und Beleghebammen in Personen zum Stichtag 31. Dezember des Berichtsjahres**

Anzahl in Personen:	0
---------------------	---

**Operationstechnische Assistenten und Operationstechnische Assistentinnen (Ausbildungsdauer 3 Jahre) in Vollkräften**

Gesamt:	3,94
---------	------

Beschäftigungsverhältnis:	Mit:	3,94	Ohne:	0,00
---------------------------	------	------	-------	------

Versorgungsform:	Ambulant:	0,00	Stationär:	3,94
------------------	-----------	------	------------	------

**Ohne Fachabteilungszuordnung:**

Gesamt:	3,94
---------	------

Beschäftigungsverhältnis:	Mit:	3,94	Ohne:	0,00
---------------------------	------	------	-------	------

Versorgungsform:	Ambulant:	0,00	Stationär:	3,94
------------------	-----------	------	------------	------

**Medizinische Fachangestellte (Ausbildungsdauer 3 Jahre) in Vollkräften**

Gesamt:	2,57
---------	------

Beschäftigungsverhältnis:	Mit:	2,57	Ohne:	0,00
---------------------------	------	------	-------	------

Versorgungsform:	Ambulant:	2,57	Stationär:	0,00
------------------	-----------	------	------------	------

**Ohne Fachabteilungszuordnung:**

Gesamt:	2,57
---------	------

Beschäftigungsverhältnis:	Mit:	2,57	Ohne:	0,00
---------------------------	------	------	-------	------

Versorgungsform:	Ambulant:	2,57	Stationär:	0,00
------------------	-----------	------	------------	------

## A-11.3 Angaben zu ausgewähltem therapeutischen Personal in Psychiatrie und Psychosomatik

Diplom-Psychologen und Diplom-Psychologinnen				
<b>Gesamt:</b>		5,21		
<b>Beschäftigungsverhältnis:</b>	<b>Mit:</b>	5,12	<b>Ohne:</b>	0,09
<b>Versorgungsform:</b>	<b>Ambulant:</b>	0,63	<b>Stationär:</b>	4,58
Klinische Neuropsychologen und Klinische Neuropsychologinnen				
<b>Gesamt:</b>		0,00		
<b>Beschäftigungsverhältnis:</b>	<b>Mit:</b>	0,00	<b>Ohne:</b>	0,00
<b>Versorgungsform:</b>	<b>Ambulant:</b>	0,00	<b>Stationär:</b>	0,00
Psychologische Psychotherapeuten und Psychologische Psychotherapeutinnen				
<b>Gesamt:</b>		1,99		
<b>Beschäftigungsverhältnis:</b>	<b>Mit:</b>	1,99	<b>Ohne:</b>	0,00
<b>Versorgungsform:</b>	<b>Ambulant:</b>	0,63	<b>Stationär:</b>	1,36
Kinder- und Jugendlichenpsychotherapeuten und Kinder- und Jugendlichenpsychotherapeutinnen				
<b>Gesamt:</b>		0,00		
<b>Beschäftigungsverhältnis:</b>	<b>Mit:</b>	0,00	<b>Ohne:</b>	0,00
<b>Versorgungsform:</b>	<b>Ambulant:</b>	0,00	<b>Stationär:</b>	0,00
Psychotherapeuten und Psychotherapeutinnen in Ausbildung während der praktischen Tätigkeit (gemäß § 8 Absatz 3, Nr. 3 Psychotherapeutengesetz - PsychThG)				
<b>Gesamt:</b>		1,25		
<b>Beschäftigungsverhältnis:</b>	<b>Mit:</b>	1,25	<b>Ohne:</b>	0,00
<b>Versorgungsform:</b>	<b>Ambulant:</b>	0,00	<b>Stationär:</b>	1,25
Ergotherapeuten				
<b>Gesamt:</b>		5,78		
<b>Beschäftigungsverhältnis:</b>	<b>Mit:</b>	5,78	<b>Ohne:</b>	0,00
<b>Versorgungsform:</b>	<b>Ambulant:</b>	2,00	<b>Stationär:</b>	3,78

#### Bewegungstherapeuten, Krankengymnasten, Physiotherapeuten

<b>Gesamt:</b>		2,17		
<b>Beschäftigungsverhältnis:</b>	<b>Mit:</b>	2,16	<b>Ohne:</b>	0,01
<b>Versorgungsform:</b>	<b>Ambulant:</b>	0,00	<b>Stationär:</b>	2,17

#### Sozialarbeiter, Sozialpädagogen

<b>Gesamt:</b>		4,69		
<b>Beschäftigungsverhältnis:</b>	<b>Mit:</b>	4,69	<b>Ohne:</b>	0,00
<b>Versorgungsform:</b>	<b>Ambulant:</b>	0,63	<b>Stationär:</b>	4,06

### A-11.4 Spezielles therapeutisches Personal

#### Diätassistent und Diätassistentin

<b>Gesamt:</b>		3,36		
<b>Beschäftigungsverhältnis:</b>	<b>Mit:</b>	3,36	<b>Ohne:</b>	0,00
<b>Versorgungsform:</b>	<b>Ambulant:</b>	0,00	<b>Stationär:</b>	3,36

#### Ergotherapeut und Ergotherapeutin

<b>Gesamt:</b>		5,79		
<b>Beschäftigungsverhältnis:</b>	<b>Mit:</b>	5,79	<b>Ohne:</b>	0,00
<b>Versorgungsform:</b>	<b>Ambulant:</b>	0,20	<b>Stationär:</b>	5,59

#### Medizinisch-technischer Assistent für Funktionsdiagnostik und Medizinisch-technische Assistentin für Funktionsdiagnostik (MTAF)

<b>Gesamt:</b>		4,41		
<b>Beschäftigungsverhältnis:</b>	<b>Mit:</b>	4,41	<b>Ohne:</b>	0,00
<b>Versorgungsform:</b>	<b>Ambulant:</b>	0,00	<b>Stationär:</b>	4,41

#### Medizinisch-technischer Laboratoriumsassistent und Medizinisch-technische Laboratoriumsassistentin (MTLA)

<b>Gesamt:</b>		11,00		
<b>Beschäftigungsverhältnis:</b>	<b>Mit:</b>	11,00	<b>Ohne:</b>	0,00
<b>Versorgungsform:</b>	<b>Ambulant:</b>	0,00	<b>Stationär:</b>	11,00



### Medizinisch-technischer Radiologieassistent und Medizinisch-technische Radiologieassistentin (MTRA)

<b>Gesamt:</b>		12,81		
<b>Beschäftigungsverhältnis:</b>	<b>Mit:</b>	12,81	<b>Ohne:</b>	0,00
<b>Versorgungsform:</b>	<b>Ambulant:</b>	0,00	<b>Stationär:</b>	12,81

### Pädagoge und Pädagogin/Lehrer und Lehrerin

<b>Gesamt:</b>		5,30		
<b>Beschäftigungsverhältnis:</b>	<b>Mit:</b>	5,30	<b>Ohne:</b>	0,00
<b>Versorgungsform:</b>	<b>Ambulant:</b>	0,00	<b>Stationär:</b>	5,30

### Physiotherapeut und Physiotherapeutin

<b>Gesamt:</b>		9,76		
<b>Beschäftigungsverhältnis:</b>	<b>Mit:</b>	9,76	<b>Ohne:</b>	0,00
<b>Versorgungsform:</b>	<b>Ambulant:</b>	0,75	<b>Stationär:</b>	9,01

### Diplom-Psychologe und Diplom-Psychologin

<b>Gesamt:</b>		6,35		
<b>Beschäftigungsverhältnis:</b>	<b>Mit:</b>	6,35	<b>Ohne:</b>	0,00
<b>Versorgungsform:</b>	<b>Ambulant:</b>	1,25	<b>Stationär:</b>	5,10

### Psychologischer Psychotherapeut und Psychologische Psychotherapeutin

<b>Gesamt:</b>		1,99		
<b>Beschäftigungsverhältnis:</b>	<b>Mit:</b>	1,99	<b>Ohne:</b>	0,00
<b>Versorgungsform:</b>	<b>Ambulant:</b>	0,00	<b>Stationär:</b>	1,99

### Sozialarbeiter und Sozialarbeiterin

<b>Gesamt:</b>		7,33		
<b>Beschäftigungsverhältnis:</b>	<b>Mit:</b>	7,33	<b>Ohne:</b>	0,00
<b>Versorgungsform:</b>	<b>Ambulant:</b>	0,75	<b>Stationär:</b>	6,58

### Personal mit Zusatzqualifikation nach Bobath oder Vojta

<b>Gesamt:</b>		0,88		
<b>Beschäftigungsverhältnis:</b>	<b>Mit:</b>	0,88	<b>Ohne:</b>	0,00

<b>Versorgungsform:</b>	<b>Ambulant:</b>	0,00	<b>Stationär:</b>	0,88
-------------------------	------------------	------	-------------------	------

Personal mit Zusatzqualifikation in der Manualtherapie

<b>Gesamt:</b>	0,50			
<b>Beschäftigungsverhältnis:</b>	<b>Mit:</b>	0,50	<b>Ohne:</b>	0,00
<b>Versorgungsform:</b>	<b>Ambulant:</b>	0,00	<b>Stationär:</b>	0,50

Personal mit Zusatzqualifikation in der Stomatherapie

<b>Gesamt:</b>	2,73			
<b>Beschäftigungsverhältnis:</b>	<b>Mit:</b>	2,73	<b>Ohne:</b>	0,00
<b>Versorgungsform:</b>	<b>Ambulant:</b>	0,00	<b>Stationär:</b>	2,73

Personal mit Zusatzqualifikation im Wundmanagement

<b>Gesamt:</b>	6,75			
<b>Beschäftigungsverhältnis:</b>	<b>Mit:</b>	6,75	<b>Ohne:</b>	0,00
<b>Versorgungsform:</b>	<b>Ambulant:</b>	0,00	<b>Stationär:</b>	6,75

Psychotherapeuten und Psychotherapeutinnen in Ausbildung während der praktischen Tätigkeit (gemäß § 8 Abs. 3, Nr. 3 PsychThG)

<b>Gesamt:</b>	1,25			
<b>Beschäftigungsverhältnis:</b>	<b>Mit:</b>	1,25	<b>Ohne:</b>	0,00
<b>Versorgungsform:</b>	<b>Ambulant:</b>	0,00	<b>Stationär:</b>	1,25

## A-12 Umgang mit Risiken in der Patientenversorgung

### A-12.1 Qualitätsmanagement

#### A-12.1.1 Verantwortliche Person

<b>Name/Funktion:</b>	Sven Kordon, Abteilungsleiter PQM
<b>Telefon:</b>	0361 6541061
<b>Fax:</b>	0361 6541081
<b>E-Mail:</b>	skordon@kkh-erfurt.de

## A-12.1.2 Lenkungsremium

Gibt es eine zentrale Arbeitsgruppe in Form eines Lenkungsremiums bzw. einer Steuergruppe, die sich regelmäßig zum Thema austauscht:	Ja
--	----

### Wenn ja:

Beteiligte Abteilungen/Funktionsbereiche:	alle Führungskräfte des Hauses
Tagungsfrequenz des Gremiums:	quartalsweise

## A-12.2 Klinisches Risikomanagement

### A-12.2.1 Verantwortliche Person

Für das klinische Risikomanagement verantwortliche Person:	entspricht den Angaben zum Qualitätsmanagement
--	--

### A-12.2.2 Lenkungsremium

Gibt es eine zentrale Arbeitsgruppe in Form eines Lenkungsremiums bzw. einer Steuergruppe, die sich regelmäßig zum Thema Risikomanagement austauscht:	ja – Arbeitsgruppe nur Risikomanagement
---	---

### Arbeitsgruppe fürs Risikomanagement:

Beteiligte Abteilungen/Funktionsbereiche:	Beauftragte Risikomanager aus den Bereichen, z. B. EDV, Technik, Pflege, Ärzte, Hygiene, Zentralsterilisation, Apotheke
Tagungsfrequenz des Gremiums:	monatlich

### A-12.2.3 Instrumente und Maßnahmen

	Instrument bzw. Maßnahme
1	Übergreifende Qualitäts- und/oder Risikomanagement-Dokumentation (QM/RM-Dokumentation) liegt vor

	Name der Verfahrensbeschreibung/SOP: Verfahrensweisung "Risikomanagement" Letzte Aktualisierung: 31.05.2016
2	Klinisches Notfallmanagement Name der Verfahrensbeschreibung/SOP: "Notfallmanagement" Letzte Aktualisierung: 01.07.2014
3	Verwendung standardisierter Aufklärungsbögen
4	Anwendung von standardisierten OP-Checklisten
5	Vorgehensweise zur Vermeidung von Eingriffs- und Patientenverwechslungen Name der Verfahrensbeschreibung/SOP: Sicherheits Checkliste - OP Letzte Aktualisierung: 07.05.2015
6	Entlassungsmanagement Name der Verfahrensbeschreibung/SOP: "Entlassung und Verlegung der Patienten" Letzte Aktualisierung: 19.05.2015
7	Mitarbeiterbefragungen
8	Strukturierte Durchführung von interdisziplinären Fallbesprechungen/ -konferenzen
9	Sturzprophylaxe
10	Nutzung eines standardisierten Konzepts zur Dekubitusprophylaxe (z. B. "Expertenstandard Dekubitusprophylaxe in der Pflege")
11	Standards zur sicheren Medikamentenvergabe Name der Verfahrensbeschreibung/SOP: Arzneimittelmanagement auf den Stationen und Funktionsbereichen Letzte Aktualisierung: 12.05.2016
12	Standards für Aufwachphase und postoperative Versorgung
13	Regelmäßige Fortbildungs- und Schulungsmaßnahmen
14	Schmerzmanagement Name der Verfahrensbeschreibung/SOP: "Postoperative Schmerztherapie" Letzte Aktualisierung: 13.05.2015

### Zu RM10: Strukturierte Durchführung von interdisziplinären Fallbesprechungen/-konferenzen:

<input checked="" type="checkbox"/>	Tumorkonferenzen
<input checked="" type="checkbox"/>	Mortalitäts- und Morbiditätskonferenzen
<input type="checkbox"/>	Pathologiebesprechungen
<input checked="" type="checkbox"/>	Palliativbesprechungen
<input checked="" type="checkbox"/>	Qualitätszirkel
<input type="checkbox"/>	Andere

### A-12.2.3.1 Einsatz eines einrichtungsinternen Fehlermeldesystems

<i>Wird in der Einrichtung ein internes Fehlermeldesystem eingesetzt?</i>	Ja
---	----

#### Einsatz eines einrichtungsinternen Fehlermeldesystems:

	Instrument bzw. Maßnahme
1	Dokumentation und Verfahrensanweisungen zum Umgang mit dem Fehlermeldesystem liegen vor Letzte Aktualisierung: 02.05.2016
2	Interne Auswertungen der eingegangenen Meldungen Intervall: monatlich

#### Details:

<i>Gremium, das die gemeldeten Ereignisse regelmäßig bewertet:</i>	Ja
<i>Wenn ja, Tagungsfrequenz des Gremiums:</i>	monatlich
<i>Umgesetzte Veränderungsmaßnahmen bzw. sonstige konkrete Maßnahmen zur Verbesserung der Patientensicherheit:</i>	Beschluss zur Modernisierung der Personensuchanlage

### A-12.2.3.2 Teilnahme an einrichtungsübergreifenden Fehlermeldesystemen

#### Einrichtungsübergreifendes Fehlermeldesystem (Critical Incident Reporting System/CIRS):

<i>Teilnahme an einem einrichtungsübergreifenden Fehlermeldesystem:</i>	Ja
---	----

#### Genutzte Systeme:

	Bezeichnung
1	KH-CIRS (Deutsche Krankenhausgesellschaft, Aktionsbündnis Patientensicherheit, Deutscher Pflegerat, Bundesärztekammer, Kassenärztliche Bundesvereinigung)
2	EF00: CIRS-Netz der LÄK Thüringen e.V.

## Gremium zur Bewertung der gemeldeten Ereignisse:

Gibt es ein Gremium, das die gemeldeten Ereignisse regelmäßig bewertet:	Ja
Wenn ja, Tagungsfrequenz des Gremiums:	monatlich

## A-12.3 Hygienebezogene und infektionsmedizinische Aspekte

### A-12.3.1 Hygienepersonal

Personal	Anzahl
Krankenhaushygieniker und Krankenhaushygienikerinnen	1
Hygienebeauftragte Ärzte und hygienebeauftragte Ärztinnen	4
Hygienefachkräfte (HFK)	2
Hygienebeauftragte in der Pflege	2

### A-12.3.1.1 Hygienekommission

Wurde eine Hygienekommission eingerichtet?	Ja
Wenn ja, Tagungsfrequenz der Hygienekommission:	halbjährlich

### Kontaktdaten des Kommissionsvorsitzenden:

Name/Funktion:	Dr. med. Jörg Pertschy, Ärztlicher Direktor
Telefon:	0361 654 1201
Fax:	0361 654 1084
E-Mail:	jpertschy@kkh-erfurt.de

## A-12.3.2 Weitere Informationen zur Hygiene

### A-12.3.2.1 Vermeidung gefäßkatheterassoziierter Infektionen

Standortspezifischer Standard zur Hygiene bei ZVK-Anlage liegt vor:

Auswahl: Ja

Der Standard thematisiert insbesondere:

	Option	Auswahl
1	Hygienische Händedesinfektion	Ja
2	Hautdesinfektion (Hautantiseptik) der Kathetereinstichstelle mit adäquatem Hautantiseptikum	Ja
3	Beachtung der Einwirkzeit	Ja

Anwendung weiterer Hygienemaßnahmen:

	Option	Auswahl
1	Sterile Handschuhe	Ja
2	Steriler Kittel	Ja
3	Kopfhaube	Ja
4	Mund-Nasen-Schutz	Ja
5	Steriles Abdecktuch	Ja

Der Standard wurde durch die Geschäftsführung oder die Hygienekommission autorisiert:

Auswahl: Ja

Standortspezifischer Standard für die Überprüfung der Liegedauer von zentralen Venenverweilkathetern liegt vor:

Auswahl: Ja

Der Standard wurde durch die Geschäftsführung oder die Hygienekommission autorisiert:

Auswahl: Ja

### A-12.3.2.2 Durchführung von Antibiotikaprofylaxe und Antibiotikatherapie

	Option	Auswahl
1	Standortspezifische Leitlinie zur Antibiotikatherapie liegt vor.	Ja
2	Die Leitlinie ist an die aktuelle lokale/hauseigene Resistenzlage angepasst.	Ja
3	Die Leitlinie wurde durch die Geschäftsführung oder die Arzneimittelkommission oder die Hygienekommission autorisiert.	Ja

Standortspezifischer Standard zur perioperativen Antibiotikaprofylaxe liegt vor:

Auswahl: Ja

Der Standard thematisiert insbesondere:

	Option	Auswahl
1	Indikationsstellung zur Antibiotikaprofylaxe	Ja
2	Zu verwendende Antibiotika (unter Berücksichtigung des zu erwartenden Keimspektrums und der lokalen/regionalen Resistenzlage)	Ja
3	Zeitpunkt/Dauer der Antibiotikaprofylaxe	Ja

Der Standard wurde durch die Geschäftsführung oder die Arzneimittelkommission oder die Hygienekommission autorisiert:

Auswahl: Ja



Die standardisierte Antibiotikaphylaxe wird bei jedem operierten Patienten und jeder operierten Patientin mittels Checkliste (z.B. anhand der "WHO Surgical Checklist" oder anhand eigener/adaptierter Checklisten) strukturiert überprüft:

Auswahl: Ja

### A-12.3.2.3 Umgang mit Wunden

Standortspezifischer Standard zur Wundversorgung und Verbandwechsel liegt vor:

Auswahl: Ja

Der interne Standard thematisiert insbesondere:

	Option	Auswahl
1	Hygienische Händedesinfektion (vor, ggf. während und nach dem Verbandwechsel)	Ja
2	Verbandwechsel unter aseptischen Bedingungen (Anwendung aseptischer Arbeitstechniken (No-Touch-Technik, sterile Einmalhandschuhe))	Ja
3	Antiseptische Behandlung von infizierten Wunden	Ja
4	Prüfung der weiteren Notwendigkeit einer sterilen Wundauflage	Ja
5	Meldung an den Arzt oder die Ärztin und Dokumentation bei Verdacht auf eine postoperative Wundinfektion	Ja

Der interne Standard wurde durch die Geschäftsführung oder die Arzneimittelkommission oder die Hygienekommission autorisiert:

Auswahl: Ja

### A-12.3.2.4 Händedesinfektion

Der Händedesinfektionsmittelverbrauch wurde auf allen Allgemeinstationen erhoben: Nein

Angabe des  
Händedesinfektionsmittelverbrauchs auf  
allen Intensivstationen:

Nein

Die Erfassung des Händedesinfektionsmittelverbrauchs erfolgt auch stationsbezogen:

Auswahl: Nein

### A-12.3.2.5 Umgang mit Patienten mit multiresistenten Erregern (MRE)

	Option	Auswahl
1	Die standardisierte Information der Patienten und Patientinnen mit einer bekannten Besiedlung oder Infektion durch Methicillinresistente Staphylokokkus aureus (MRSA) erfolgt z. B. durch die Flyer der MRSA-Netzwerke ( <a href="http://www.rki.de/DE/Content/Infekt/Krankenhaushygiene/Netzwerke/Netzwerke_node.html">www.rki.de/DE/Content/Infekt/Krankenhaushygiene/Netzwerke/Netzwerke_node.html</a> ).	Ja
2	Ein standortspezifisches Informationsmanagement bzgl. MRSA-besiedelter Patienten und Patientinnen liegt vor (standortspezifisches Informationsmanagement meint, dass strukturierte Vorgaben existieren, wie Informationen zu Besiedlung oder Infektionen mit resistenten Erregern am Standort anderen Mitarbeitern und Mitarbeiterinnen des Standorts zur Vermeidung der Erregerverbreitung kenntlich gemacht werden)	Ja

### Umgang mit Patienten mit MRE (2):

	Option	Auswahl
1	Es erfolgt ein risikoadaptiertes Aufnahmescreening auf der Grundlage der aktuellen RKI-Empfehlungen.	Ja
2	Es erfolgen regelmäßige und strukturierte Schulungen der Mitarbeiter und Mitarbeiterinnen zum Umgang mit von MRSA / MRE / Noro-Viren besiedelten Patienten und Patientinnen	Ja

### A-12.3.2.6 Hygienebezogenes Risikomanagement

	Instrument bzw. Maßnahme
1	Schulungen der Mitarbeiter zu hygienebezogenen Themen
	z. B. Maßnahmen bei Infektionserkrankungen
2	Teilnahme an anderen regionalen, nationalen oder internationalen Netzwerken zur Prävention von nosokomialen Infektionen
	Name: ABS-Netzwerk der DGKH, RAI (Uni Jena), Sepsisstudie (Uni Jena)
	z. B. Maßnahmen bei Infektionserkrankungen



3	Jährliche Überprüfung der Aufbereitung und Sterilisation von Medizinprodukten
	z. B. Maßnahmen bei Infektionserkrankungen

## A-12.4 Patientenorientiertes Lob- und Beschwerdemanagement

	Lob- und Beschwerdemanagement	Erfüllt?
1	Im Krankenhaus ist ein strukturiertes Lob- und Beschwerdemanagement eingeführt.	Ja
2	Im Krankenhaus existiert ein schriftliches, verbindliches Konzept zum Beschwerdemanagement (Beschwerdestimulierung, Beschwerdeannahme, Beschwerdebearbeitung, Beschwerdeauswertung).	Ja
3	Das Beschwerdemanagement regelt den Umgang mit mündlichen Beschwerden.	Ja
4	Das Beschwerdemanagement regelt den Umgang mit schriftlichen Beschwerden.	Ja
5	Die Zeitziele für die Rückmeldung an die Beschwerdeführer oder Beschwerdeführerinnen sind schriftlich definiert.	Ja
6	Eine Ansprechperson für das Beschwerdemanagement mit definierten Verantwortlichkeiten und Aufgaben ist benannt.	Ja
7	Ein Patientenfürsprecher oder eine Patientenfürsprecherin mit definierten Verantwortlichkeiten und Aufgaben ist benannt.	Ja
	Frau Gudrun Kestel	
8	Anonyme Eingabemöglichkeiten von Beschwerden	Ja
	<a href="http://www.kkh-erfurt.de/qualitaet/lobkritik/">http://www.kkh-erfurt.de/qualitaet/lobkritik/</a>	
9	Patientenbefragungen	Ja
10	Einweiserbefragungen	Ja

### Ansprechperson mit definierten Verantwortlichkeiten und Aufgaben:

<i>Name/Funktion:</i>	Rita-Maria Vogt, Qualitätsmanagementbeauftragte
<i>Telefon:</i>	0361 654 1047
<i>Fax:</i>	0361 654 1081
<i>E-Mail:</i>	rvogt@kkh-erfurt.de

### Patientenfürsprecher mit definierten Verantwortlichkeiten und Aufgaben:

<i>Name/Funktion:</i>	Gudrun Kestel, Patientenfürsprecherin
<i>Telefon:</i>	0151 40555383
<i>Fax:</i>	
<i>E-Mail:</i>	patientenfuersprecherin@kkh-erfurt.de

## A-13 Besondere apparative Ausstattung

	Apparative Ausstattung	Umgangssprachliche Bezeichnung	24h verfügbar
1	Computertomograph (CT)	Schichtbildverfahren im Querschnitt mittels Röntgenstrahlen	Ja
2	Elektroenzephalographiegerät (EEG)	Hirnstrommessung	Ja
3	Angiographiegerät/DSA	Gerät zur Gefäßdarstellung	Ja
4	Gerät für Nierenersatzverfahren	Gerät zur Blutreinigung bei Nierenversagen (Dialyse)	Ja
	z.B. Hämofiltration, Dialyse, Peritonealdialyse		
5	Magnetresonanztomograph (MRT)	Schnittbildverfahren mittels starker Magnetfelder und elektro-magnetischer Wechselfelder	Ja
6	Uroflow/Blasendruckmessung/ Urodynamischer Messplatz	Harnflussmessung	
7	offener Ganzkörper- Magnetresonanztomograph		Ja
8	Elektrophysiologischer Messplatz mit EMG, NLG, VEP, SEP, AEP	Messplatz zur Messung feinsten elektrischer Potentiale im Nervensystem, die durch eine Anregung von einem der fünf Sinne hervorgerufen wurden	
9	Gerät zur Lungenersatztherapie/ - unterstützung		Ja
	z. B. ECMO/ECLA		
10	Kapselendoskop	Verschluckbares Spiegelgerät zur Darmspiegelung	
11	Lithotripter (ESWL)	Stoßwellen-Steinerstörung	
12	Linksherzkatheterlabor (X)	Gerät zur Darstellung der linken Herzkammer und der Herzkranzgefäße	Ja
13	Radiofrequenzablation (RFA) und/oder andere Thermoablationsverfahren	Gerät zur Gewebeerstörung mittels Hochtemperaturtechnik	

B

Struktur- und  
Leistungsdaten der  
Organisationseinheiten/  
Fachabteilungen

## B-[1] Klinik für Allgemein-, Visceral-, Thorax- und Gefäßchirurgie

### B-[1].1 Name der Organisationseinheit / Fachabteilung

<i>Abteilungsart:</i>	Hauptabteilung
<i>Name der Organisationseinheit/ Fachabteilung:</i>	Klinik für Allgemein-, Visceral-, Thorax- und Gefäßchirurgie
<i>Straße:</i>	Haarbergstraße
<i>Hausnummer:</i>	72
<i>PLZ:</i>	99097
<i>Ort:</i>	Erfurt
<i>URL:</i>	<a href="http://www.kkh-erfurt.de/">http://www.kkh-erfurt.de/</a>

## Klinik für Allgemein-, Visceral-, Thorax- und Gefäßchirurgie

Das Team der Klinik für Allgemein-, Visceral-, Thorax- und Gefäßchirurgie ist Ansprechpartner für Haus- und Fachärzte der Stadt Erfurt und des Umkreises bei Erkrankungen des Bauchraumes, des Halses, des Brustkorbs und der Gefäße. Einer der Schwerpunkte der Klinik ist die minimal-invasive Chirurgie bei Erkrankungen der Gallenblase, des Magens, des Blinddarms, des Dünn- und Dickdarms und der Schilddrüse sowie bei Leisten- und Narbenbrüchen.

Für den Bereich der Gallenblasen und Blinddarmoperationen wurde die Klinik, wie in den Vorjahren, vom wissenschaftlichen Institut der AOK mit einer "überdurchschnittlichen Qualität" bewertet. Die Grundlage für die ausgesprochen positive Bewertung war die Auswertung der Daten aus der "Qualitätssicherung mit Routinedaten QSR", ein Verfahren, das auch mögliche Komplikationen außerhalb des Krankenhauses (Nachbehandlung beim Haus-/Facharzt, Wiedereinweisung in ein anderes Krankenhaus) einbezieht. Weitere Informationen befinden sich auf der Internet-Seite "[www.aok-krankenhausnavigator.de](http://www.aok-krankenhausnavigator.de)"

Im Bereich der morbiden Adipositas, der einen besonderen Behandlungsschwerpunkt der Klinik darstellt, kommen im Rahmen eines Behandlungskonzeptes (Innere Medizin, Diabetologie, Physiotherapie, Ernährungsberatung) die gesamten operativen Möglichkeiten einschließlich Magenballon, Magenband, Magenschlauchbildung, sowie Bypassverfahren zur Anwendung.

### Kontakt:

**Chefarzt: Dr. med. Jörg Pertschy**

**Telefon: (0361) 654-1201**

**Fax: (0361) 654-1084**

**E-Mail: [visceralchirurgie@kkh-erfurt.de](mailto:visceralchirurgie@kkh-erfurt.de)**

### Sprechstunden der Klinik:

Chefarztsprechstunde

**Mittwoch 8:30 - 10:00 Uhr**

**Donnerstag 16:00 - 17:00 Uhr**

Aufnahme-Sprechstunde

**Montag - Freitag 8:00 - 15:30 Uhr**

Ambulante OP-Sprechstunde

**Mittwoch 13:30 - 15:30 Uhr**

Schilddrüsen-Sprechstunde

**Dienstag 14:00 - 17:00 Uhr**

Einen weiteren Schwerpunktbereich der Klinik bildet die Therapie von Tumorpatienten. Neben der Operation sämtlicher bösartiger Erkrankungen des Bauchraumes (einschl. Leber, Bauchspeicheldrüse, Brustkorb, Körperoberfläche und Schilddrüse) ist die Klinik federführend am von der Deutschen Krebsgesellschaft zertifizierten Darmzentrum des Katholischen Krankenhauses beteiligt.

Dies beinhaltet unter anderem die Einbindung in eine wöchentliche Tumorkonferenz sowie die Entwicklung und Durchführung interdisziplinärer und komplexer Therapieangebote. Im Bereich der Gefäßchirurgie wird das komplette Leistungsspektrum der chirurgischen und endovaskulären Eingriffe an allen Gefäßen außerhalb des Thoraxraumes angeboten. Ferner gehören Kombinationseingriffe sowie Shunt- und Varizenoperationen zum Behandlungsspektrum der Klinik.

Zudem besteht in der neuen Ambulanz "St. Nepomuk" die Möglichkeit ambulanter Operationen. Außerdem wird hier im Rahmen der prä- und poststationären Behandlung eine umfangreiche Sprechstunde vorgehalten, für die auch individuelle Termine vergeben werden. Ergänzt wird das ambulante Angebot durch eine Gefäß-, Schilddrüsen-, Adipositas-, Proktologie- und eine Chefarzt-Sprechstunde.

Gefäßsprechstunde und KV-Ambulanz:

Venensprechstunde: Dr. med. Martin Krajci

**Dienstag 9:00 - 12:00 Uhr (vorw. Venensprechtag)**

**Donnerstag 9:00 - 12:00 Uhr**

Adipositas-Sprechstunde

**Mittwoch 14:00 - 16:00 Uhr**

Proktologie-Sprechstunde

**Montag 13:00 - 15:30 Uhr**

Anmeldung zu allen Sprechstunden unter

**Telefon (0361) 654-1201**



## B-[1].1.1 Fachabteilungsschlüssel

Fachabteilungsschlüssel	
1	(1500) Allgemeine Chirurgie

## B-[1].1.2 Name des Chefarztes oder der Chefärztin

Name/Funktion:	Dr. med. Jörg Pertschy, Chefarzt
Telefon:	0361 654 1201
Fax:	0361 654 1081
E-Mail:	visceralchirurgie@kkh-erfurt.de

## B-[1].2 Zielvereinbarungen mit leitenden Ärzten und Ärztinnen

<p><i>Das Krankenhaus hält sich bei der Vereinbarung von Verträgen mit leitenden Ärzten und Ärztinnen dieser Organisationseinheit/Fachabteilung an die Empfehlung der DKG vom 17. September 2014 nach § 135c SGB V:</i></p>	<p>Mit den leitenden Ärzten und Ärztinnen wurden Zielvereinbarungen entsprechend Empfehlungen der DKG vom 17. September 2014 nach § 135c SGB V geschlossen</p>
---	--

## B-[1].3 Medizinische Leistungsangebote der Organisationseinheit/Fachabteilung

Medizinische Leistungsangebote	
1	24 Stunden Bereitschaftsdienst und Notfallversorgung
2	Lungenchirurgie
3	Operationen wegen Thoraxtrauma
4	Speiseröhrenchirurgie
5	Thorakoskopische Eingriffe
6	Aortenaneurysmachirurgie
7	Offen chirurgische und endovaskuläre Behandlung von Gefäßerkrankungen
8	Konservative Behandlung von arteriellen Gefäßerkrankungen
9	Diagnostik und Therapie von venösen Erkrankungen und Folgeerkrankungen
10	Endokrine Chirurgie
11	Magen-Darm-Chirurgie
	Inklusive sämtlicher bösartiger und gutartiger Erkrankungen sowie Behandlung von krankhaftem Übergewicht (Adipositas) durch Anwendung der gesamten Behandlungsmöglichkeiten einschließlich Magenballon, Magenband und Magenbypass.
12	Leber-, Gallen-, Pankreaschirurgie

	Komplexe Behandlungsmöglichkeiten aller Erkrankungen
13	Tumorchirurgie Operationen aller bösartigen Erkrankungen d. Bauchraumes Magendarmtraktes, d. Leber, Bauchspeicheldrüse, d. Brustkorbes, d. Körperoberfläche Schilddrüse. Gewährleistung sämtlicher Möglichkeiten d. Zusatzbehandlung vor nach einer OP inkl. d. Portimplantation sowie psychoonkologischer Betreuung
14	Behandlung von Dekubitalgeschwüren Behandlung mit modernen Verbandstechniken z.B. einer Vakuum-Saugdrainagebehandlung
15	Minimalinvasive laparoskopische Operationen Bei Erkrankungen der Gallenblase, des Magens, des Blinddarmes, des Dünn- und Dickdarmes sowie bei Leistenbrüchen, bei krankhaftem Übergewicht und im Bereich des Brustkorbes bei Erkrankungen der Lunge und des Zwerchfells.
16	Minimalinvasive endoskopische Operationen
17	Plastisch-rekonstruktive Eingriffe
18	Spezialprechstunde Beratung, bei Fragen der operativen Therapie von Patienten mit Tumorerkrankungen des Darms, zu Therapieoptionen bei Stuhlinkontinenz, bei krankhaftem Übergewicht (Adipositas), Prä-operative Beratung zu Schilddrüsenerkrankungen und Gefäßsprechstunde.
19	Adipositaschirurgie
20	Dialyseshuntchirurgie
21	Portimplantation
22	Chirurgische Intensivmedizin

## B-[1].4 Fachabteilungsspezifische Aspekte der Barrierefreiheit der Organisationseinheit/Fachabteilung

Die Aspekte der Barrierefreiheit entsprechen den Angaben in Kapitel A-7.

## B-[1].5 Fallzahlen der Organisationseinheit / Fachabteilung

Vollstationäre Fallzahl:	2665
Teilstationäre Fallzahl:	0

## B-[1].6 Hauptdiagnosen nach ICD

	ICD	Bezeichnung	Fallzahl
1	K80	Cholelithiasis	295
2	E04	Sonstige nichttoxische Struma	182
3	K40	Hernia inguinalis	162
4	I70	Atherosklerose	157
5	K35	Akute Appendizitis	124

6	I83	Varizen der unteren Extremitäten	115
7	K57	Divertikulose des Darmes	99
8	K56	Paralytischer Ileus und intestinale Obstruktion ohne Hernie	69
9	K43	Hernia ventralis	65
10	E66	Adipositas	58

### B-[1].6.3 Kompetenzdiagnosen

### B-[1].7 Durchgeführte Prozeduren nach OPS

	OPS	Bezeichnung	Fallzahl
1	5-511	Cholezystektomie	290
2	5-385	Unterbindung, Exzision und Stripping von Varizen	281
3	5-069	Andere Operationen an Schilddrüse und Nebenschilddrüsen	251
4	5-469	Andere Operationen am Darm	226
5	3-607	Arteriographie der Gefäße der unteren Extremitäten	208
6	5-530	Verschluss einer Hernia inguinalis	165
7	5-063	Thyreoidektomie	129
8	5-470	Appendektomie	128
9	8-836	(Perkutan-)transluminale Gefäßintervention	108
10	5-455	Partielle Resektion des Dickdarmes	90

### B-[1].7.2 Kompetenzprozeduren

	OPS	Bezeichnung	Fallzahl
1	5-381	Endarteriektomie	71
2	5-434	Atypische partielle Magenresektion	52
3	5-484	Rektumresektion unter Sphinktererhaltung	24
4	5-067	Parathyreoidektomie	15
5	5-448	Andere Rekonstruktion am Magen	12

## B-[1].8 Ambulante Behandlungsmöglichkeiten

1	Gefäßsprechstunde
	Ermächtigung zur ambulanten Behandlung nach § 116 SGB V bzw. § 31a Abs. 1 Ärzte-ZV (besondere Untersuchungs- und Behandlungsmethoden oder Kenntnisse von Krankenhausärzten und Krankenhausärztinnen)
	Leistungen:
	VC17 - Offen chirurgische und endovaskuläre Behandlung von Gefäßerkrankungen
	VC58 - Spezialsprechstunde
	Do 9.00 - 12.00 Uhr
2	Adipositas Spezialsprechstunde
	Privatambulanz
	Leistungen:
	VC58 - Spezialsprechstunde
	Patienten mit krankhaftem Übergewicht (Adipositas), Beratung zu sämtlichen Therapieoptionen und Nachsorge
3	Chefarztambulanz Dr. med. J. Pertschy
	Privatambulanz
	Leistungen:
	VC60 - Adipositaschirurgie
	VC21 - Endokrine Chirurgie
	VC23 - Leber-, Gallen-, Pankreaschirurgie
	VC22 - Magen-Darm-Chirurgie
	VC56 - Minimalinvasive endoskopische Operationen
	VC58 - Spezialsprechstunde
	VC24 - Tumorchirurgie
4	Notfallambulanz
	Notfallambulanz (24h)
	Leistungen:
	VC71 - Notfallmedizin
	24-Stunden Notfalldienst für die medizinische Erstversorgung von Notfall-Patienten
5	Vor- und nachstationäre Leistungen für terminierte Patienten
	Vor- und nachstationäre Leistungen nach § 115a SGB V
	Werktags 07.00 - 15.30 Uhr

## B-[1].9 Ambulante Operationen nach § 115b SGB V

	OPS	Bezeichnung	Fallzahl
1	5-530	Verschluss einer Hernia inguinalis	93
2	5-399	Andere Operationen an Blutgefäßen	56
3	5-385	Unterbindung, Exzision und Stripping von Varizen	51
4	5-534	Verschluss einer Hernia umbilicalis	20
5	5-535	Verschluss einer Hernia epigastrica	4
6	5-897	Exzision und Rekonstruktion eines Sinus pilonidalis	< 4
7	3-613	Phlebographie der Gefäße einer Extremität	< 4

## B-[1].10 Zulassung zum Durchgangs-Arztverfahren der Berufsgenossenschaft

Arzt oder Ärztin mit ambulanter D-Arzt-Zulassung vorhanden:	Nein
Stationäre BG-Zulassung:	Nein

## B-[1].11 Personelle Ausstattung

### B-[1].11.1 Ärzte und Ärztinnen

Ärzte und Ärztinnen insgesamt (ohne Belegärzte und Belegärztinnen)			
<b>Gesamt:</b>	16,63	<b>Maßgebliche wöchentliche tarifliche Arbeitszeiten:</b>	40,00
<b>Beschäftigungsverhältnis:</b>	<b>Mit:</b> 16,44	<b>Ohne:</b> 0,19	
<b>Versorgungsform:</b>	<b>Ambulant:</b> 0,00	<b>Stationär:</b> 16,63	
		<b>Fälle je Anzahl:</b> 160,3	
- davon Fachärzte und Fachärztinnen			
<b>Gesamt:</b>	13,05		
<b>Beschäftigungsverhältnis:</b>	<b>Mit:</b> 12,86	<b>Ohne:</b> 0,19	
<b>Versorgungsform:</b>	<b>Ambulant:</b> 0,00	<b>Stationär:</b> 13,05	
		<b>Fälle je Anzahl:</b> 204,2	

## B-[1].11.1.1 Ärztliche Fachexpertise der Abteilung

	Facharztbezeichnung (Gebiete, Facharzt- und Schwerpunktkompetenzen)
1	Allgemeinchirurgie
2	Gefäßchirurgie
3	Thoraxchirurgie
4	Viszeralchirurgie

## B-[1].11.1.2 Zusatzweiterbildung

### B-[1].11.2 Pflegepersonal

Maßgebliche wöchentliche tarifliche Arbeitszeiten:

40,00

Gesundheits- und Krankenpfleger und Gesundheits- und Krankenpflegerinnen (Ausbildungsdauer 3 Jahre) in Vollkräften

<b>Gesamt:</b>	22,61		
<b>Beschäftigungsverhältnis:</b>	<b>Mit:</b> 22,61	<b>Ohne:</b> 0,00	
<b>Versorgungsform:</b>	<b>Ambulant:</b> 0,00	<b>Stationär:</b> 22,61	
		<b>Fälle je Anzahl:</b> 117,9	

Gesundheits- und Kinderkrankenpfleger und Gesundheits- und Kinderkrankenpflegerinnen (Ausbildungsdauer 3 Jahre) in Vollkräften

<b>Gesamt:</b>	0,00		
<b>Beschäftigungsverhältnis:</b>	<b>Mit:</b> 0,00	<b>Ohne:</b> 0,00	
<b>Versorgungsform:</b>	<b>Ambulant:</b> 0,00	<b>Stationär:</b> 0,00	
		<b>Fälle je Anzahl:</b> 0,0	

Altenpfleger und Altenpflegerinnen (Ausbildungsdauer 3 Jahre) in Vollkräften

<b>Gesamt:</b>	0,00		
<b>Beschäftigungsverhältnis:</b>	<b>Mit:</b> 0,00	<b>Ohne:</b> 0,00	

<i>Versorgungsform:</i>	<b>Ambulant:</b>	0,00	<b>Stationär:</b>	0,00
			<b>Fälle je Anzahl:</b>	0,0

Pflegeassistenten und Pflegeassistentinnen (Ausbildungsdauer 2 Jahre) in Vollkräften

<i>Gesamt:</i>		0,00		
<i>Beschäftigungsverhältnis:</i>	<b>Mit:</b>	0,00	<b>Ohne:</b>	0,00
<i>Versorgungsform:</i>	<b>Ambulant:</b>	0,00	<b>Stationär:</b>	0,00
			<b>Fälle je Anzahl:</b>	0,0

Krankenpflegehelfer und Krankenpflegehelferinnen (Ausbildungsdauer 1 Jahr) in Vollkräften

<i>Gesamt:</i>		0,00		
<i>Beschäftigungsverhältnis:</i>	<b>Mit:</b>	0,00	<b>Ohne:</b>	0,00
<i>Versorgungsform:</i>	<b>Ambulant:</b>	0,00	<b>Stationär:</b>	0,00
			<b>Fälle je Anzahl:</b>	0,0

Pflegehelfer und Pflegehelferinnen (Ausbildungsdauer ab 200 Std. Basiskurs) in Vollkräften

<i>Gesamt:</i>		0,00		
<i>Beschäftigungsverhältnis:</i>	<b>Mit:</b>	0,00	<b>Ohne:</b>	0,00
<i>Versorgungsform:</i>	<b>Ambulant:</b>	0,00	<b>Stationär:</b>	0,00
			<b>Fälle je Anzahl:</b>	0,0

Entbindungspfleger und Hebammen (Ausbildungsdauer 3 Jahre) in Vollkräften

<i>Gesamt:</i>		0,00		
<i>Beschäftigungsverhältnis:</i>	<b>Mit:</b>	0,00	<b>Ohne:</b>	0,00
<i>Versorgungsform:</i>	<b>Ambulant:</b>	0,00	<b>Stationär:</b>	0,00
			<b>Fälle je Anzahl:</b>	0,0

Belegentbindungspfleger und Beleghebammen in Personen zum Stichtag 31. Dezember des Berichtsjahres

Anzahl in Personen:	0
Fälle je Anzahl:	0,0

Operationstechnische Assistenten und Operationstechnische Assistentinnen (Ausbildungsdauer 3 Jahre) in Vollkräften

Gesamt:	0,00
---------	------

Beschäftigungsverhältnis:	Mit:	0,00	Ohne:	0,00
---------------------------	------	------	-------	------

Versorgungsform:	Ambulant:	0,00	Stationär:	0,00
			Fälle je Anzahl:	0,0

Medizinische Fachangestellte (Ausbildungsdauer 3 Jahre) in Vollkräften

Gesamt:	0,00
---------	------

Beschäftigungsverhältnis:	Mit:	0,00	Ohne:	0,00
---------------------------	------	------	-------	------

Versorgungsform:	Ambulant:	0,00	Stationär:	0,00
			Fälle je Anzahl:	0,0

**B-[1].11.2.1 Pflegerische Fachexpertise der Abteilung - Anerkannte Fachweiterbildungen / akademische Abschlüsse**

	Anerkannte Fachweiterbildungen / zusätzliche akademische Abschlüsse
1	Leitung von Stationen oder Funktionseinheiten
2	Operationsdienst
3	Praxisanleitung
4	Casemanagement

**B-[1].11.2.2 Pflegerische Fachexpertise der Abteilung - Zusatzqualifikation**

	Zusatzqualifikationen
1	Bobath
2	Diabetes
3	Entlassungsmanagement
4	Kinästhetik
5	Schmerzmanagement





6	Stomamanagement
7	Wundmanagement
8	Dekubitusmanagement
9	Sturzmanagement
10	Gefäßassistent und Gefäßassistentin DGG®

## B-[2] Klinik für Anästhesiologie und Intensivmedizin

### B-[2].1 Name der Organisationseinheit / Fachabteilung

<i>Abteilungsart:</i>	Hauptabteilung
<i>Name der Organisationseinheit/ Fachabteilung:</i>	Klinik für Anästhesiologie und Intensivmedizin
<i>Straße:</i>	Haarbergstraße
<i>Hausnummer:</i>	72
<i>PLZ:</i>	99097
<i>Ort:</i>	Erfurt
<i>URL:</i>	<a href="http://www.kkh-erfurt.de/kliniken/intensiv/">http://www.kkh-erfurt.de/kliniken/intensiv/</a>



## Klinik für Anästhesiologie und Intensivmedizin

Die Klinik für Anästhesiologie und Intensivmedizin ist eine der traditionsreichsten Einrichtungen ihrer Art im Freistaat Thüringen, sie wurde am Katholischen Krankenhaus bereits im Jahr 1963 gegründet. Die Anästhesiologie und Intensivmedizin zählt zu den medizinischen Arbeitsgebieten, die den höchsten Anteil an Medizintechnik aufweisen. Es ist deshalb ein besonderes Anliegen der Klinik, dass sowohl die Anästhesie als auch die Intensivmedizin nicht als "harte Apparatemedizin" empfunden werden: Unserem christlichen Leitbild entsprechend steht in der täglichen Arbeit der Klinik das Ziel im Vordergrund, den Menschen nicht nur jederzeit medizinisch gut und sicher zu betreuen, sondern jeden Einzelnen auch als Mensch wahrzunehmen.

Das Arbeitsspektrum der Klinik umfasst die Bereiche Anästhesiologie und Intensivmedizin, die perioperative Schmerztherapie sowie die Notfallmedizin.

Die Klinik ist für die anästhesiologische Versorgung der Patienten aller operativ tätigen Fachabteilungen des Katholischen Krankenhauses zuständig. Dabei werden elf Anästhesie-Arbeitsplätze im zentralen OP-Bereich, im urologischen Funktionsbereich, in der Geburtshilfe, im ambulanten OP-Bereich, im angiografischen Interventionsraum sowie im Herzkatheterlabor betreut.

Pro Jahr werden mehr als 8.000 Anästhesien mit einem hohen Anteil an regionalen Betäubungsverfahren durchgeführt. Sämtliche Anästhesie-Arbeitsplätze entsprechen den Vorgaben der Deutschen Gesellschaft für Anästhesiologie und Intensivmedizin (DGAI). Zudem stellt die Klinik eine 24-stündige anästhesiologische Versorgung nach Facharztstandard sicher.

Alle Patienten, die vital bedroht sind, werden auf unserer modern ausgestatteten Intensivstation von Intensivmedizinern und den für das Grundleiden zuständigen Ärzten der jeweiligen Fachabteilung medizinisch behandelt, wodurch sich die Intensivtherapie durch eine besonders enge interdisziplinäre Zusammenarbeit auszeichnet.

### Kontakt:

**Chefarzt PD Dr. med. Tobias Clausen (DEAA)**

**Telefon: (0361) 654-1301**

**Fax: (0361) 654-1087**

**E-Mail: [an-itm@kkh-erfurt.de](mailto:an-itm@kkh-erfurt.de)**

### Sprechstunde:

Chefarztsprechstunde nach Vereinbarung

**Telefon: (0361) 654-1301**

## B-[2].1.1 Fachabteilungsschlüssel

Fachabteilungsschlüssel	
1	(3600) Intensivmedizin

## B-[2].1.2 Name des Chefarztes oder der Chefärztin

<i>Name/Funktion:</i>	PD Dr. med. habil. Tobias Clausen, Chefarzt
<i>Telefon:</i>	0361 654 1301
<i>Fax:</i>	0361 654 1087
<i>E-Mail:</i>	an-itm@kkh-erfurt.de

## B-[2].2 Zielvereinbarungen mit leitenden Ärzten und Ärztinnen

<p><i>Das Krankenhaus hält sich bei der Vereinbarung von Verträgen mit leitenden Ärzten und Ärztinnen dieser Organisationseinheit/Fachabteilung an die Empfehlung der DKG vom 17. September 2014 nach § 135c SGB V:</i></p>	<p>Mit den leitenden Ärzten und Ärztinnen wurden Zielvereinbarungen entsprechend Empfehlungen der DKG vom 17. September 2014 nach § 135c SGB V geschlossen</p>
---	--

## B-[2].3 Medizinische Leistungsangebote der Organisationseinheit/Fachabteilung

Medizinische Leistungsangebote	
1	Konsiliardienst für alle Fachdisziplinen des Hauses
2	Schmerztherapie Perioperative Schmerztherapie, Schmerzkatheter, patientenkontrollierte und durch Pflegepersonal kontrollierte Analgesie, Patienten mit Schmerzzuständen werden mit speziellen Schmerzmedikamentenschemata und / oder mit Spritzenpumpen versorgt.
3	Transfusionsmedizin Das Krankenhaus verfügt über ein Blutdepot und ein blutgruppenserologisches Labor. Die Qualitätssicherung erfolgt nach den aktuellen Richtlinien der Bundesärztekammer. Ein hauseigenes Qualitätsmanagementhandbuch für Transfusionsmedizin wurde vom Transfusionsverantwortlichen unserer Klinik erstellt.
4	24-Stunden Bereitschaftsdienst/Notfallversorgung
5	Notfallmedizin Aktiv am Rettungsdienst der Stadt Erfurt beteiligt sind die Fachärzte für Anästhesie. Es besteht ein verbindliches interklinisches Notfallmanagement. Notfalltraining und Schulungen der Mitarbeiter erfolgen regelmäßig.
6	Intensivmedizin

## B-[2].4 Fachabteilungsspezifische Aspekte der Barrierefreiheit der Organisationseinheit/Fachabteilung

Die Aspekte der Barrierefreiheit entsprechen den Angaben in Kapitel A-7.

## B-[2].5 Fallzahlen der Organisationseinheit / Fachabteilung

Vollstationäre Fallzahl:	0
Teilstationäre Fallzahl:	0

Im Jahr 2017 wurden 1.069 Patienten im Rahmen der intensivmedizinischen Versorgung im Katholischen Krankenhaus behandelt.

## B-[2].6 Hauptdiagnosen nach ICD

Entfällt, da die Hauptdiagnose der entlassenden Fachabteilung zugeordnet ist.

### B-[2].6.1 ICD, 3-stellig, Print-Ausgabe

## B-[2].7 Durchgeführte Prozeduren nach OPS

	OPS	Bezeichnung	Fallzahl
1	8-930	Monitoring von Atmung, Herz und Kreislauf ohne Messung des Pulmonalarteriendruckes und des zentralen Venendruckes	973
2	8-910	Epidurale Injektion und Infusion zur Schmerztherapie	546
3	8-800	Transfusion von Vollblut, Erythrozytenkonzentrat und Thrombozytenkonzentrat	502
4	8-831	Legen und Wechsel eines Katheters in zentralvenöse Gefäße	385
5	8-98f	Aufwendige intensivmedizinische Komplexbehandlung (Basisprozedur)	332
6	8-854	Hämodialyse	176
7	8-706	Anlegen einer Maske zur maschinellen Beatmung	111
8	8-701	Einfache endotracheale Intubation	90
9	8-812	Transfusion von Plasma und anderen Plasmabestandteilen und gentechnisch hergestellten Plasmaproteinen	69
10	8-932	Monitoring von Atmung, Herz und Kreislauf mit Messung des Pulmonalarteriendruckes	58

## B-[2].7.2 Kompetenzprozeduren

## B-[2].8 Ambulante Behandlungsmöglichkeiten

1	Notfallambulanz
	Notfallambulanz (24h)
	24-Stunden Notfalldienst für die medizinische Erstversorgung von Notfall-Patienten
2	Chefarzt-Sprechstunde
	Privatambulanz
	Leistungen:
	VC58 - Spezialsprechstunde
	Termin nach Vereinbarung
3	Vor- und nachstationäre leistungen für terminierte Patienten
	Vor- und nachstationäre Leistungen nach § 115a SGB V
	Montag - Donnerstag 08.00 - 15.00 Uhr; Freitag 10.00 - 15.00 Uhr

## B-[2].9 Ambulante Operationen nach § 115b SGB V

Die Klinik für Anästhesiologie und Intensivmedizin sichert die Narkose- und Schmerzbehandlung während und nach den ambulanten Operationen ab.

### B-[2].9.1 Ambulante Operationen, 4-stellig, Print-Ausgabe

## B-[2].10 Zulassung zum Durchgangs-Arztverfahren der Berufsgenossenschaft

Arzt oder Ärztin mit ambulanter D-Arzt-Zulassung vorhanden:	Nein
Stationäre BG-Zulassung:	Nein

## B-[2].11 Personelle Ausstattung

### B-[2].11.1 Ärzte und Ärztinnen

Ärzte und Ärztinnen insgesamt (ohne Belegärzte und Belegärztinnen)			
<b>Gesamt:</b>	16,50	<b>Maßgebliche wöchentliche tarifliche Arbeitszeiten:</b>	40,00
<b>Beschäftigungsverhältnis:</b>	<b>Mit:</b> 16,50	<b>Ohne:</b>	0,00
<b>Versorgungsform:</b>	<b>Ambulant:</b> 0,00	<b>Stationär:</b>	16,50
		<b>Fälle je Anzahl:</b>	0,0
- davon Fachärzte und Fachärztinnen			
<b>Gesamt:</b>	12,56		
<b>Beschäftigungsverhältnis:</b>	<b>Mit:</b> 12,56	<b>Ohne:</b>	0,00
<b>Versorgungsform:</b>	<b>Ambulant:</b> 0,00	<b>Stationär:</b>	12,56
		<b>Fälle je Anzahl:</b>	0,0

#### B-[2].11.1.1 Ärztliche Fachexpertise der Abteilung

Facharztbezeichnung (Gebiete, Facharzt- und Schwerpunktcompetenzen)	
1	Anästhesiologie

#### B-[2].11.1.2 Zusatzweiterbildung

Zusatz-Weiterbildung	
1	Intensivmedizin
2	Notfallmedizin

### B-[2].11.2 Pflegepersonal

Maßgebliche wöchentliche tarifliche Arbeitszeiten:
40,00

Gesundheits- und Krankenpfleger und Gesundheits- und Krankenpflegerinnen (Ausbildungsdauer 3 Jahre) in Vollkräften

<b>Gesamt:</b>		24,89			
<b>Beschäftigungsverhältnis:</b>	<b>Mit:</b>	24,89	<b>Ohne:</b>	0,00	
	<b>Ambulant:</b>	0,00	<b>Stationär:</b>	24,89	
<b>Versorgungsform:</b>			<b>Fälle je Anzahl:</b>	0,0	

Gesundheits- und Kinderkrankenpfleger und Gesundheits- und Kinderkrankenpflegerinnen (Ausbildungsdauer 3 Jahre) in Vollkräften

<b>Gesamt:</b>		0,00			
<b>Beschäftigungsverhältnis:</b>	<b>Mit:</b>	0,00	<b>Ohne:</b>	0,00	
	<b>Ambulant:</b>	0,00	<b>Stationär:</b>	0,00	
<b>Versorgungsform:</b>			<b>Fälle je Anzahl:</b>	0,0	

Altenpfleger und Altenpflegerinnen (Ausbildungsdauer 3 Jahre) in Vollkräften

<b>Gesamt:</b>		0,00			
<b>Beschäftigungsverhältnis:</b>	<b>Mit:</b>	0,00	<b>Ohne:</b>	0,00	
	<b>Ambulant:</b>	0,00	<b>Stationär:</b>	0,00	
<b>Versorgungsform:</b>			<b>Fälle je Anzahl:</b>	0,0	

Pflegeassistenten und Pflegeassistentinnen (Ausbildungsdauer 2 Jahre) in Vollkräften

<b>Gesamt:</b>		0,00			
<b>Beschäftigungsverhältnis:</b>	<b>Mit:</b>	0,00	<b>Ohne:</b>	0,00	
	<b>Ambulant:</b>	0,00	<b>Stationär:</b>	0,00	
<b>Versorgungsform:</b>			<b>Fälle je Anzahl:</b>	0,0	

Krankenpflegehelfer und Krankenpflegehelferinnen (Ausbildungsdauer 1 Jahr) in Vollkräften

<b>Gesamt:</b>		0,00			
<b>Beschäftigungsverhältnis:</b>	<b>Mit:</b>	0,00	<b>Ohne:</b>	0,00	



<i>Versorgungsform:</i>	<b>Ambulant:</b>	0,00	<b>Stationär:</b>	0,00
			<b>Fälle je Anzahl:</b>	0,0

Pflegehelfer und Pflegehelferinnen (Ausbildungsdauer ab 200 Std. Basiskurs) in Vollkräften

<i>Gesamt:</i>		0,00		
<i>Beschäftigungsverhältnis:</i>	<b>Mit:</b>	0,00	<b>Ohne:</b>	0,00
<i>Versorgungsform:</i>	<b>Ambulant:</b>	0,00	<b>Stationär:</b>	0,00
			<b>Fälle je Anzahl:</b>	0,0

Entbindungspfleger und Hebammen (Ausbildungsdauer 3 Jahre) in Vollkräften

<i>Gesamt:</i>		0,00		
<i>Beschäftigungsverhältnis:</i>	<b>Mit:</b>	0,00	<b>Ohne:</b>	0,00
<i>Versorgungsform:</i>	<b>Ambulant:</b>	0,00	<b>Stationär:</b>	0,00
			<b>Fälle je Anzahl:</b>	0,0

Belegentbindungspfleger und Beleghebammen in Personen zum Stichtag 31. Dezember des Berichtsjahres

<i>Anzahl in Personen:</i>	0
<i>Fälle je Anzahl:</i>	0,0

Operationstechnische Assistenten und Operationstechnische Assistentinnen (Ausbildungsdauer 3 Jahre) in Vollkräften

<i>Gesamt:</i>		0,00		
<i>Beschäftigungsverhältnis:</i>	<b>Mit:</b>	0,00	<b>Ohne:</b>	0,00
<i>Versorgungsform:</i>	<b>Ambulant:</b>	0,00	<b>Stationär:</b>	0,00
			<b>Fälle je Anzahl:</b>	0,0

Medizinische Fachangestellte (Ausbildungsdauer 3 Jahre) in Vollkräften

<i>Gesamt:</i>		0,00		
<i>Beschäftigungsverhältnis:</i>	<b>Mit:</b>	0,00	<b>Ohne:</b>	0,00

Versorgungsform:

Ambulant: 0,00

Stationär: 0,00

Fälle je  
Anzahl: 0,0

### B-[2].11.2.1 Pflegerische Fachexpertise der Abteilung - Anerkannte Fachweiterbildungen / akademische Abschlüsse

	Anerkannte Fachweiterbildungen / zusätzliche akademische Abschlüsse
1	Intensivpflege und Anästhesie
2	Leitung von Stationen oder Funktionseinheiten
3	Praxisanleitung
4	Casemanagement

### B-[2].11.2.2 Pflegerische Fachexpertise der Abteilung - Zusatzqualifikation

	Zusatzqualifikationen
1	Bobath
2	Diabetes
3	Entlassungsmanagement
4	Kinästhetik
5	Schmerzmanagement
6	Stomamanagement
7	Wundmanagement
8	Dekubitusmanagement
9	Sturzmanagement

## B-[3] Klinik für Gynäkologie und Geburtshilfe

### B-[3].1 Name der Organisationseinheit / Fachabteilung

<i>Abteilungsart:</i>	Hauptabteilung
<i>Name der Organisationseinheit/ Fachabteilung:</i>	Klinik für Gynäkologie und Geburtshilfe
<i>Straße:</i>	Haarbergstraße
<i>Hausnummer:</i>	72
<i>PLZ:</i>	99097
<i>Ort:</i>	Erfurt
<i>URL:</i>	<a href="http://www.kkh-erfurt.de/kliniken/gyn/">http://www.kkh-erfurt.de/kliniken/gyn/</a>

## Klinik für Gynäkologie und Geburtshilfe

Die Klinik für Gynäkologie und Geburtshilfe des Katholischen Krankenhauses Erfurt bietet neben einer familienorientierten und natürlichen Geburtshilfe ein breites Spektrum konservativer und operativer Behandlungsmethoden im Bereich der Frauenheilkunde.

Bei der Geburtshilfe verzeichnet die Klinik eine konstant gute Geburtenzahl, die seit Jahren auf einem hohen Niveau gehalten werden kann. Im Jahr 2017 wurden hier 718 Kindern geboren.

Das geburtshilfliche Team verfolgt das Ziel, Elemente alternativer Behandlungsvorstellung mit den Regeln einer modernen Geburtsmedizin zu verbinden, wobei die Sicherheit von Mutter und Kind im Vordergrund steht. Die natürlichen Abläufe unter der Geburt sollen möglichst nicht gestört werden, medizinische Maßnahmen bleiben auf das Notwendige beschränkt. Ärztin und Arzt greifen nur bei Regelwidrigkeiten ein.

Dabei steht neben den technischen Einrichtungen zur Überwachung von Mutter und Kind ein hochqualifiziertes Team von Frauenärzten, Kinderärzten, Anästhesisten und Hebammen zur Verfügung.

Die Gynäkologie im Katholischen Krankenhaus praktiziert sämtliche gynäkologischen Operationsverfahren, wobei die minimalinvasiven Methoden im Vordergrund stehen. So kann bei der Entfernung von Myomen gebärmuttererhaltend operiert werden. Dennoch wird bei der Gebärmutterentfernung das vaginale Vorgehen favorisiert.

Sämtliche gynäkologischen Malignome werden einer entsprechenden radikalen Karzinomchirurgie zugeführt, auch hier nimmt der Anteil der minimalinvasiven Verfahren zu. Die Diagnose und Therapie des Mammakarzinoms wird leitliniengerecht durchgeführt.

Einen der Schwerpunkte der gynäkologischen Tätigkeit bildet das Beckenboden- und Kontinenzzentrum, das gemeinsam mit den Kliniken für Urologie und Kinderurologie und der Klinik für Allgemein-, Visceral- und Gefäßchirurgie gebildet wurde. Über einen urodynamischen Messplatz kann die Form der Harninkontinenz abgeklärt und entsprechende konservative oder operative Therapien eingeleitet werden. Hinzu kommt die Behandlung der Senkungsproblematik der Frau mit entsprechenden individualisierten Therapieangeboten. Die Klinik ist zertifizierte Beratungsstelle der Deutschen Kontinenz Gesellschaft.

### Kontakt

**Chefärztin: Dr. med. Ute Mahnert**  
**Telefon: (0361) 654-1501**  
**Fax: (0361) 654-1088**  
**E-Mail: [gynggeb@kkh-erfurt.de](mailto:gynggeb@kkh-erfurt.de)**

### Sprechstunden der Klinik:

Aufnahme-Sprechstunde  
**Montag - Donnerstag 12:30 - 15:00 Uhr**  
**Freitag 8:30 - 13:00 Uhr**

Chefarzt-Sprechstunde  
Dr. med. Ute Mahnert  
**Nach Vereinbarung**

Ambulante OP-Sprechstunde  
**Montag 8:00 - 11:00 Uhr**  
**Donnerstag 9:00 - 11:00 Uhr**

Kontinenzsprechstunde  
**Mittwoch 9:00 - 13:00 Uhr**

Geburtsplanungssprechstunde  
**Dienstag und Donnerstag 8:00 - 11:00 Uhr**

Anmeldung für alle Sprechstunden  
**unter Telefon (0361) 654-1501**

## B-[3].1.1 Fachabteilungsschlüssel

Fachabteilungsschlüssel	
1	(2400) Frauenheilkunde und Geburtshilfe

## B-[3].1.2 Name des Chefarztes oder der Chefärztin

Name/Funktion:	Dr. med. Ute Mahnert, Chefärztin
Telefon:	0361 654 1501
Fax:	0361 654 1088
E-Mail:	gynggeb@kkh-erfurt.de

## B-[3].2 Zielvereinbarungen mit leitenden Ärzten und Ärztinnen

<p><i>Das Krankenhaus hält sich bei der Vereinbarung von Verträgen mit leitenden Ärzten und Ärztinnen dieser Organisationseinheit/Fachabteilung an die Empfehlung der DKG vom 17. September 2014 nach § 135c SGB V:</i></p>	<p>Mit den leitenden Ärzten und Ärztinnen wurden Zielvereinbarungen entsprechend Empfehlungen der DKG vom 17. September 2014 nach § 135c SGB V geschlossen</p>
---	--

## B-[3].3 Medizinische Leistungsangebote der Organisationseinheit/Fachabteilung

Medizinische Leistungsangebote	
1	<p>Implantatchirurgie bei schweren Schädigungen des Beckenbodens</p> <p>Bei Wiederauftreten einer Senkung operative Versorgung mittels einer "Netzeinlage" (vaginal oder laparoskopisch)</p>
2	<p>Laserchirurgie der Vulva und Vagina</p> <p>z.B. Behandlung von Feigwarzen (Condylomen), Korrektur der Schamlippen (Labien), Laser der Vagina</p>
3	<p>alle operativen Verfahren zur Entfernung der Gebärmutter</p> <p>Gynäkologische Standardoperationen (laparoskopisch) - vorwiegend, auf vaginalem Wege zur Erreichung verkürzter Liegezeiten, Operationen an den Eierstöcken und Eileitern, Behandlung von Eileiterschwangerschaften, Laparoskopie mit 3D-HD Technik</p>
4	24 Stunden Bereitschaftsdienst und Notfallversorgung
5	<p>Diagnostik und Therapie von bösartigen Tumoren der Brustdrüse</p> <p>Behandlung von Brustkrebs (Stanzbiopsie, u.U. Brusterhaltende Therapie (BET), Sentinelkonzept), kosmetischer Wiederaufbau</p>
6	<p>Diagnostik und Therapie von gutartigen Tumoren der Brustdrüse</p> <p>Sonographie, bei Notwendigkeit Stanzbiopsie</p>
7	<p>Diagnostik und Therapie von sonstigen Erkrankungen der Brustdrüse</p> <p>inkl. kosmetische Operationen</p>
8	Endoskopische Operationen

	z.B. laparoskopische Hysterektomie, Myomenukleation, Zystenextirpation, Diagnostik und Therapie der Endometriose, Entfernung von Eileiterschwangerschaften, Diagnostik bei Kinderwunsch, Laparoskopie zum Lösen von Adhäsionen, laparoskopische Operation zum Beheben von Senkungszuständen
9	<b>Gynäkologische Chirurgie</b> hysteroskopische Operationen: Polyp-Myomabtragung, alle Möglichkeiten der Hysterektomie
10	<b>Inkontinenzchirurgie</b> Urodynamik zur Diagnostik aller Harninkontinenzformen, konservative und operative Therapiemöglichkeiten (klassischer BURCH, TVT, u.a.) Therapie der überaktiven Blase, Therapie von allen Senkungszuständen des Beckenbodens, Rezidivtherapie - Netzeinlage, uteruserhaltende OP-Methode
11	<b>Diagnostik und Therapie gynäkologischer Tumoren</b> Therapie benigner Tumoren mittels Laparoskopie, Therapie aller gynäkologischer Karzinome, Möglichkeiten minimalinvasiver Operationstechniken bei Krebserkrankungen im kleinen Becken, u.a. Laparoskopie zur Entfernung der Lymphknoten, Dysplasie Sprechstunde: Diagnostik und weiterführende Therapie
12	<b>Diagnostik und Therapie von Krankheiten während der Schwangerschaft, der Geburt und des Wochenbettes</b> Schwangerschaftsbegleitung, Wassergeburt, Aromatherapie, Homöopathie, Akupunktur, Ultraschalldiagnostik, CTG, Doppler, CTG, Lachgas, PDA, Schüsslersalze, Taping
13	<b>Geburtshilfliche Operationen</b>
14	<b>Diagnostik und Therapie von entzündlichen Krankheiten der weiblichen Beckenorgane</b>
15	<b>Diagnostik und Therapie von nichtentzündlichen Krankheiten des weiblichen Genitaltraktes</b>
16	<b>Spezialsprechstunde</b> Beratung über Therapiemöglichkeiten bei Harninkontinenz
17	<b>Betreuung von Risikoschwangerschaften</b> Geburtsplanung bei Risikoschwangerschaften
18	<b>Urogynäkologie</b>
19	<b>Spezialsprechstunde</b> Dysplasiesprechstunde
20	<b>Spezialsprechstunde</b> Geburtsplanung
21	<b>Beckenbodenchirurgie</b>

## B-[3].4 Fachabteilungsspezifische Aspekte der Barrierefreiheit der Organisationseinheit/Fachabteilung

Die Aspekte der Barrierefreiheit entsprechen den Angaben in Kapitel A-7.

## B-[3].5 Fallzahlen der Organisationseinheit / Fachabteilung

<i>Vollstationäre Fallzahl:</i>	2382
<i>Teilstationäre Fallzahl:</i>	0

## B-[3].6 Hauptdiagnosen nach ICD

	ICD	Bezeichnung	Fallzahl
1	Z38	Lebendgeborene nach dem Geburtsort	552
2	O80	Spontangeburt eines Einlings	289
3	D25	Leiomyom des Uterus	127
4	N81	Genitalprolaps bei der Frau	114
5	O42	Vorzeitiger Blasensprung	97
6	P59	Neugeborenenikterus durch sonstige und nicht näher bezeichnete Ursachen	55
7	N80	Endometriose	55
8	N83	Nichtentzündliche Krankheiten des Ovars, der Tuba uterina und des Lig. latum uteri	50
9	O70	Dammriss unter der Geburt	47
10	O34	Betreuung der Mutter bei festgestellter oder vermuteter Anomalie der Beckenorgane	46

## B-[3].6.3 Kompetenzdiagnosen

## B-[3].7 Durchgeführte Prozeduren nach OPS

	OPS	Bezeichnung	Fallzahl
1	9-262	Postnatale Versorgung des Neugeborenen	678
2	9-500	Patientenschulung	564
3	9-260	Überwachung und Leitung einer normalen Geburt	399
4	5-758	Rekonstruktion weiblicher Geschlechtsorgane nach Ruptur, post partum [Dammriss]	319
5	5-683	Uterusexstirpation [Hysterektomie]	243
6	5-704	Vaginale Kolporrhaphie und Beckenbodenplastik	219
7	5-749	Andere Sectio caesarea	210
8	9-261	Überwachung und Leitung einer Risikogeburt	151
9	5-681	Exzision und Destruktion von erkranktem Gewebe des Uterus	97
10	5-651	Lokale Exzision und Destruktion von Ovarialgewebe	76

## B-[3].7.2 Kompetenzprozeduren

## B-[3].8 Ambulante Behandlungsmöglichkeiten

1	Chefarztambulanz Dr. med. U. Mahnert
	Privatambulanz
	Leistungen:
	VG15 - Spezialsprechstunde
	Beratung, Diagnostik und Therapie aller gynäkologischen und geburtshilflichen Fragestellungen, Geburtsplanungsgespräche
2	Notfallambulanz
	Notfallambulanz (24h)
	24- Stunden Notfalldienst für die medizinische Erstversorgung von Notfall-Patienten
3	Vor- und nachstationäre Leistungen für terminierte patienten
	Vor- und nachstationäre Leistungen nach § 115a SGB V
	Werktags 07.00 - 15.30 Uhr

## B-[3].9 Ambulante Operationen nach § 115b SGB V

	OPS	Bezeichnung	Fallzahl
1	1-471	Biopsie ohne Inzision am Endometrium	132
2	1-672	Diagnostische Hysteroskopie	107
3	5-690	Therapeutische Kürettage [Abrasio uteri]	97
4	1-472	Biopsie ohne Inzision an der Cervix uteri	34
5	5-671	Konisation der Cervix uteri	32
6	1-694	Diagnostische Laparoskopie (Peritoneoskopie)	8
7	5-711	Operationen an der Bartholin-Drüse (Zyste)	6
8	5-691	Entfernung eines intrauterinen Fremdkörpers	4
9	1-661	Diagnostische Urethrozystoskopie	4
10	5-582	Exzision, Destruktion und Resektion von (erkranktem) Gewebe der Urethra	< 4

## B-[3].10 Zulassung zum Durchgangs-Arztverfahren der Berufsgenossenschaft

Arzt oder Ärztin mit ambulanter D-Arzt-Zulassung vorhanden:	Nein
Stationäre BG-Zulassung:	Nein



## B-[3].11 Personelle Ausstattung

### B-[3].11.1 Ärzte und Ärztinnen

Ärzte und Ärztinnen insgesamt (ohne Belegärzte und Belegärztinnen)			
<b>Gesamt:</b>		9,21	<b>Maßgebliche wöchentliche tarifliche Arbeitszeiten:</b> 40,00
<b>Beschäftigungsverhältnis:</b>	<b>Mit:</b>	8,38	<b>Ohne:</b> 0,83
<b>Versorgungsform:</b>	<b>Ambulant:</b>	0,00	<b>Stationär:</b> 9,21
			<b>Fälle je Anzahl:</b> 258,6
- davon Fachärzte und Fachärztinnen			
<b>Gesamt:</b>		4,70	
<b>Beschäftigungsverhältnis:</b>	<b>Mit:</b>	3,87	<b>Ohne:</b> 0,83
<b>Versorgungsform:</b>	<b>Ambulant:</b>	0,00	<b>Stationär:</b> 4,70
			<b>Fälle je Anzahl:</b> 506,8

#### B-[3].11.1.1 Ärztliche Fachexpertise der Abteilung

Facharztbezeichnung (Gebiete, Facharzt- und Schwerpunktcompetenzen)	
1	Frauenheilkunde und Geburtshilfe

#### B-[3].11.1.2 Zusatzweiterbildung

Zusatz-Weiterbildung	
1	Röntgendiagnostik - fachgebunden -

### B-[3].11.2 Pflegepersonal

Maßgebliche wöchentliche tarifliche Arbeitszeiten:
40,00

Gesundheits- und Krankenpfleger und Gesundheits- und Krankenpflegerinnen (Ausbildungsdauer 3 Jahre) in Vollkräften

<b>Gesamt:</b>		7,67			
<b>Beschäftigungsverhältnis:</b>	<b>Mit:</b>	7,67	<b>Ohne:</b>	0,00	
<b>Versorgungsform:</b>	<b>Ambulant:</b>	0,68	<b>Stationär:</b>	6,99	
			<b>Fälle je Anzahl:</b>	340,8	

Gesundheits- und Kinderkrankenpfleger und Gesundheits- und Kinderkrankenpflegerinnen (Ausbildungsdauer 3 Jahre) in Vollkräften

<b>Gesamt:</b>		10,47			
<b>Beschäftigungsverhältnis:</b>	<b>Mit:</b>	10,47	<b>Ohne:</b>	0,00	
<b>Versorgungsform:</b>	<b>Ambulant:</b>	0,00	<b>Stationär:</b>	10,47	
			<b>Fälle je Anzahl:</b>	227,5	

Altenpfleger und Altenpflegerinnen (Ausbildungsdauer 3 Jahre) in Vollkräften

<b>Gesamt:</b>		0,00			
<b>Beschäftigungsverhältnis:</b>	<b>Mit:</b>	0,00	<b>Ohne:</b>	0,00	
<b>Versorgungsform:</b>	<b>Ambulant:</b>	0,00	<b>Stationär:</b>	0,00	
			<b>Fälle je Anzahl:</b>	0,0	

Pflegeassistenten und Pflegeassistentinnen (Ausbildungsdauer 2 Jahre) in Vollkräften

<b>Gesamt:</b>		0,00			
<b>Beschäftigungsverhältnis:</b>	<b>Mit:</b>	0,00	<b>Ohne:</b>	0,00	
<b>Versorgungsform:</b>	<b>Ambulant:</b>	0,00	<b>Stationär:</b>	0,00	
			<b>Fälle je Anzahl:</b>	0,0	

Krankenpflegehelfer und Krankenpflegehelferinnen (Ausbildungsdauer 1 Jahr) in Vollkräften

<b>Gesamt:</b>		0,00			
<b>Beschäftigungsverhältnis:</b>	<b>Mit:</b>	0,00	<b>Ohne:</b>	0,00	

<i>Versorgungsform:</i>	<b>Ambulant:</b>	0,00	<b>Stationär:</b>	0,00
			<b>Fälle je Anzahl:</b>	0,0

Pflegehelfer und Pflegehelferinnen (Ausbildungsdauer ab 200 Std. Basiskurs) in Vollkräften

<i>Gesamt:</i>		0,00		
----------------	--	------	--	--

<i>Beschäftigungsverhältnis:</i>	<b>Mit:</b>	0,00	<b>Ohne:</b>	0,00
----------------------------------	-------------	------	--------------	------

<i>Versorgungsform:</i>	<b>Ambulant:</b>	0,00	<b>Stationär:</b>	0,00
			<b>Fälle je Anzahl:</b>	0,0

Entbindungspfleger und Hebammen (Ausbildungsdauer 3 Jahre) in Vollkräften

<i>Gesamt:</i>		8,27		
----------------	--	------	--	--

<i>Beschäftigungsverhältnis:</i>	<b>Mit:</b>	8,27	<b>Ohne:</b>	0,00
----------------------------------	-------------	------	--------------	------

<i>Versorgungsform:</i>	<b>Ambulant:</b>	0,00	<b>Stationär:</b>	8,27
			<b>Fälle je Anzahl:</b>	288,0

Belegentbindungspfleger und Beleghebammen in Personen zum Stichtag 31. Dezember des Berichtsjahres

<i>Anzahl in Personen:</i>		0		
<i>Fälle je Anzahl:</i>		0,0		

Operationstechnische Assistenten und Operationstechnische Assistentinnen (Ausbildungsdauer 3 Jahre) in Vollkräften

<i>Gesamt:</i>		0,00		
----------------	--	------	--	--

<i>Beschäftigungsverhältnis:</i>	<b>Mit:</b>	0,00	<b>Ohne:</b>	0,00
----------------------------------	-------------	------	--------------	------

<i>Versorgungsform:</i>	<b>Ambulant:</b>	0,00	<b>Stationär:</b>	0,00
			<b>Fälle je Anzahl:</b>	0,0

Medizinische Fachangestellte (Ausbildungsdauer 3 Jahre) in Vollkräften

<i>Gesamt:</i>		0,00		
----------------	--	------	--	--

<i>Beschäftigungsverhältnis:</i>	<b>Mit:</b>	0,00	<b>Ohne:</b>	0,00
----------------------------------	-------------	------	--------------	------

Versorgungsform:

Ambulant: 0,00

Stationär: 0,00

Fälle je  
Anzahl: 0,0

### B-[3].11.2.1 Pflegerische Fachexpertise der Abteilung - Anerkannte Fachweiterbildungen / akademische Abschlüsse

	Anerkannte Fachweiterbildungen / zusätzliche akademische Abschlüsse
1	Bachelor
2	Leitung von Stationen oder Funktionseinheiten
3	Operationsdienst
4	Familienhebamme
5	Praxisanleitung
6	Casemanagement

### B-[3].11.2.2 Pflegerische Fachexpertise der Abteilung - Zusatzqualifikation

	Zusatzqualifikationen
1	Bobath
2	Diabetes
3	Entlassungsmanagement
4	Kinästhetik
5	Schmerzmanagement
6	Stomamanagement
7	Wundmanagement
8	Dekubitusmanagement
9	Still- und Laktationsberatung

## B-[4] Klinik für Innere Medizin I / Gastroenterologie

### B-[4].1 Name der Organisationseinheit / Fachabteilung

<i>Abteilungsart:</i>	Hauptabteilung
<i>Name der Organisationseinheit/ Fachabteilung:</i>	Klinik für Innere Medizin I / Gastroenterologie
<i>Straße:</i>	Haarbergstraße
<i>Hausnummer:</i>	72
<i>PLZ:</i>	99097
<i>Ort:</i>	Erfurt
<i>URL:</i>	<a href="http://www.kkh-erfurt.de/kliniken/innere/">http://www.kkh-erfurt.de/kliniken/innere/</a>

## Klinik für Innere Medizin I - Gastroenterologie

Die Klinik für Innere Medizin I - Gastroenterologie betreut in erster Linie Patienten mit Erkrankungen des Verdauungstraktes, des Leber-Galle-Systems und der Bauchspeicheldrüse. Das Kernstück der umfassenden diagnostisch-therapeutischen Möglichkeiten bildet die hochmodern ausgerüstete Endoskopieabteilung, in der neben allen diagnostischen Möglichkeiten (Spiegelung von Speiseröhre, Magen, Dünn- und Dickdarm) ausgedehnte endoskopisch-therapeutische Maßnahmen wie Polypektomien, endoskopische Mukosaresektionen und Stentimplantationen durchgeführt werden. Mittels spezieller Endoskope werden Gallensteine aus dem Gallengang entfernt. Im Jahr 2017 wurden in der Klinik mehr als 7.000 endoskopische Untersuchungen bzw. Eingriffe durchgeführt, über 450 Untersuchungen erfolgten als Endosonographien.

Tumore in fast allen Abschnitten des Verdauungstraktes und der Lunge können mit aktuellen Stentimplantationsverfahren überbrückt werden. Bei schwer kranken Tumorpatienten bringen moderne Laserverfahren Erleichterung. Zudem können mittels Kapselendoskopie und Ballon-Enteroskopie Erkrankungen des sonst schwer zugänglichen Dünndarms diagnostiziert und gegebenenfalls therapiert werden.

Ein weiterer Schwerpunkt der Endoskopieabteilung ist die Durchführung von diagnostischen und therapeutischen Bronchoskopien.

### Kontakt:

**Chefarzt Dr. med. Reinhard Kalinski, MBA**

**Telefon: (0361) 654-1101**

**Fax: (0361) 654-1083**

**E-Mail: gastroenterologie@kkh-erfurt.de**

### Sprechstunden der Klinik:

Chefarzt-Privatsprechstunde  
und KV-Aufklärungssprechstunde  
Dr. med. Reinhard Kalinski, MBA

**Montag bis Freitag 13.30 Uhr - 15.30 Uhr**

nach telefonischer Terminvereinbarung unter  
Tel.: (0361) 654-1101

**Montag bis Freitag 09:30 Uhr - 12.30 Uhr**

In Kooperation mit den ambulant tätigen Onkologen werden viele in der Klinik für Innere Medizin I - Gastroenterologie diagnostizierten malignen Tumore je nach Notwendigkeit chemotherapeutisch behandelt. In Zusammenarbeit mit der Klinik für Allgemein-, Visceral- und Gefäßchirurgie ist die Klinik für Innere Medizin I - Gastroenterologie eine der Initiatoren des Darmzentrums Erfurt, das bei seiner Erstzertifizierung durch die Deutsche Krebsgesellschaft im Jahr 2007 das erste seiner Art in Thüringen war. Seit November 2012 werden in der Klinik in enger Zusammenarbeit mit Dr. Peter Kästner auch rheumatische Erkrankungen mit speziellen Therapieverfahren behandelt.

Neben den geschilderten spezialisierten Verfahren behandelt die Klinik selbstverständlich auch Patienten mit allgemein internistischen Erkrankungen. Zudem werden Patienten der Klinik für Innere Medizin bei Bedarf auch von psychosomatisch ausgebildeten Psychologen behandelt, sodass in Kombination mit der seelsorgerischen Zuwendung eine ganzheitliche Betreuung möglich ist.

## B-[4].1.1 Fachabteilungsschlüssel

Fachabteilungsschlüssel	
1	(0100) Innere Medizin

## B-[4].1.2 Name des Chefarztes oder der Chefärztin

Name/Funktion:	Dr. med. Reinhard Johann Kalinski, MBA, Chefarzt
Telefon:	0361 654 1101
Fax:	0361 654 1081
E-Mail:	gastroenterologie@kkh-erfurt.de

## B-[4].2 Zielvereinbarungen mit leitenden Ärzten und Ärztinnen

<p><i>Das Krankenhaus hält sich bei der Vereinbarung von Verträgen mit leitenden Ärzten und Ärztinnen dieser Organisationseinheit/Fachabteilung an die Empfehlung der DKG vom 17. September 2014 nach § 135c SGB V:</i></p>	<p>Mit den leitenden Ärzten und Ärztinnen wurden Zielvereinbarungen entsprechend Empfehlungen der DKG vom 17. September 2014 nach § 135c SGB V geschlossen</p>
---	--

## B-[4].3 Medizinische Leistungsangebote der Organisationseinheit/Fachabteilung

Medizinische Leistungsangebote	
1	24 Stunden Bereitschaftsdienst und Notfallversorgung
2	Diagnostik und Therapie von Nierenerkrankungen
3	Diagnostik und Therapie von hämatologischen Erkrankungen
4	Diagnostik und Therapie von endokrinen Ernährungs- und Stoffwechselkrankheiten
5	Diagnostik und Therapie von Erkrankungen des Magen-Darm-Traktes (Gastroenterologie)
6	Diagnostik und Therapie von Erkrankungen des Darmausgangs
7	Diagnostik und Therapie von Erkrankungen der Leber, der Galle und des Pankreas ERCP (Endoskopische Darstellung und Therapie der Gallenwege und des Bauchspeicheldrüsenganges) einschließlich Papillotomie/Papillektomie, Stentimplantation, Lasertherapie und Steinextraktion aus den Gallenwegen mit üblichen endoskopischen Steinextraktionsverfahren
8	Diagnostik und Therapie von Erkrankungen der Atemwege und der Lunge Spiegelung der Bronchien inklusive Stentimplantation, Lasertherapie sowie endobronchialer Ultraschall (EBUS)
9	Diagnostik und Therapie von Krankheiten der Pleura
10	Diagnostik und Therapie von rheumatologischen Erkrankungen
11	Diagnostik und Therapie von onkologischen Erkrankungen

12	Diagnostik und Therapie von infektiösen und parasitären Krankheiten
13	Intensivmedizin
14	Betreuung von Patienten und Patientinnen vor und nach Transplantation
15	Diagnostik und Therapie von Allergien
16	Diagnostik und Therapie von angeborenen und erworbenen Immundefekterkrankungen (einschließlich HIV und AIDS)
17	Diagnostik und Therapie von geriatrischen Erkrankungen
18	Spezialsprechstunde
	gastroenterologische Spezialsprechstunde
19	Palliativmedizin
	Aktive ganzheitliche Behandlung von Patienten mit einer progredienten, weit fortgeschrittenen Erkrankung und einer begrenzten Lebenserwartung, Behandlung fortgeschrittener Tumorerkrankungen, palliative endoskopische Implantation von Prothesen
20	Diagnostik und Therapie von geriatrischen Erkrankungen

## B-[4].4 Fachabteilungsspezifische Aspekte der Barrierefreiheit der Organisationseinheit/Fachabteilung

Die Aspekte der Barrierefreiheit entsprechen den Angaben in Kapitel A-7.

## B-[4].5 Fallzahlen der Organisationseinheit / Fachabteilung

<i>Vollstationäre Fallzahl:</i>	3693
<i>Teilstationäre Fallzahl:</i>	0



## B-[4].6 Hauptdiagnosen nach ICD

	ICD	Bezeichnung	Fallzahl
1	K29	Gastritis und Duodenitis	372
2	K80	Cholelithiasis	229
3	F10	Psychische und Verhaltensstörungen durch Alkohol	187
4	A09	Sonstige und nicht näher bezeichnete Gastroenteritis und Kolitis infektiösen und nicht näher bezeichneten Ursprungs	134
5	C25	Bösartige Neubildung des Pankreas	113
6	K70	Alkoholische Leberkrankheit	111
7	C16	Bösartige Neubildung des Magens	89
8	J18	Pneumonie, Erreger nicht näher bezeichnet	88
9	K57	Divertikulose des Darmes	85
10	K85	Akute Pankreatitis	72

## B-[4].6.3 Kompetenzdiagnosen

## B-[4].7 Durchgeführte Prozeduren nach OPS

	OPS	Bezeichnung	Fallzahl
1	1-632	Diagnostische Ösophagogastroduodenoskopie	2675
2	1-440	Endoskopische Biopsie an oberem Verdauungstrakt, Gallengängen und Pankreas	1906
3	1-650	Diagnostische Koloskopie	1227
4	5-513	Endoskopische Operationen an den Gallengängen	1123
5	9-984	Pflegebedürftigkeit	703
6	5-469	Andere Operationen am Darm	490
7	1-444	Endoskopische Biopsie am unteren Verdauungstrakt	433
8	5-452	Lokale Exzision und Destruktion von erkranktem Gewebe des Dickdarmes	369
9	8-98e	Spezialisierte stationäre palliativmedizinische Komplexbehandlung	260
10	3-056	Endosonographie des Pankreas	258

## B-[4].7.2 Kompetenzprozeduren

## B-[4].8 Ambulante Behandlungsmöglichkeiten

1	Chefarztambulanz Dr. med. Reinhard Johann Kalinski
	Privatambulanz
	Leistungen:
	VI15 - Diagnostik und Therapie von Erkrankungen der Atemwege und der Lunge
	VI14 - Diagnostik und Therapie von Erkrankungen der Leber, der Galle und des Pankreas
	VI11 - Diagnostik und Therapie von Erkrankungen des Magen-Darm-Traktes (Gastroenterologie)
	VI35 - Endoskopie
	Beratung, Diagnostik und Therapie von Erkrankungen des Magen-Darm-Traktes, des Atemwegssystems und Stoffwechselsystems
2	Gastroskopie
	Ermächtigung zur ambulanten Behandlung nach § 116 SGB V bzw. § 31a Abs. 1 Ärzte-ZV (besondere Untersuchungs- und Behandlungsmethoden oder Kenntnisse von Krankenhausärzten und Krankenhausärztinnen)
	Leistungen:
	VI11 - Diagnostik und Therapie von Erkrankungen des Magen-Darm-Traktes (Gastroenterologie)
	VI35 - Endoskopie
	Diagnostik und Behandlung von Patienten mit Erkrankungen des oberen Gastrointestinaltrakt
3	Notfallambulanz
	Notfallambulanz (24h)
	24-Stunden Notfalldienst für die medizinische Erstversorgung von Notfall-Patienten
4	Vor- und nachstationäre Leistungen für terminierte Patienten
	Vor- und nachstationäre Leistungen nach § 115a SGB V
	Werktags 07.00 - 15.30 Uhr

## B-[4].9 Ambulante Operationen nach § 115b SGB V

	OPS	Bezeichnung	Fallzahl
1	1-650	Diagnostische Koloskopie	1053
2	5-452	Lokale Exzision und Destruktion von erkranktem Gewebe des Dickdarmes	410
3	1-444	Endoskopische Biopsie am unteren Verdauungstrakt	256
4	5-513	Endoskopische Operationen an den Gallengängen	< 4
5	1-640	Diagnostische retrograde Darstellung der Gallenwege	< 4

## B-[4].10 Zulassung zum Durchgangs-Arztverfahren der Berufsgenossenschaft

Arzt oder Ärztin mit ambulanter D-Arzt-Zulassung vorhanden:	Nein
Stationäre BG-Zulassung:	Nein

## B-[4].11 Personelle Ausstattung

### B-[4].11.1 Ärzte und Ärztinnen

Ärzte und Ärztinnen insgesamt (ohne Belegärzte und Belegärztinnen)			
<b>Gesamt:</b>		16,31	<b>Maßgebliche wöchentliche tarifliche Arbeitszeiten:</b> 40,00
<b>Beschäftigungsverhältnis:</b>	<b>Mit:</b>	15,97	<b>Ohne:</b> 0,34
<b>Versorgungsform:</b>	<b>Ambulant:</b>	0,00	<b>Stationär:</b> 16,31
			<b>Fälle je Anzahl:</b> 226,4
- davon Fachärzte und Fachärztinnen			
<b>Gesamt:</b>		10,20	
<b>Beschäftigungsverhältnis:</b>	<b>Mit:</b>	9,86	<b>Ohne:</b> 0,34
<b>Versorgungsform:</b>	<b>Ambulant:</b>	0,00	<b>Stationär:</b> 10,20
			<b>Fälle je Anzahl:</b> 362,1

### B-[4].11.1.1 Ärztliche Fachexpertise der Abteilung

	Facharztbezeichnung (Gebiete, Facharzt- und Schwerpunktkompetenzen)
1	Innere Medizin
2	Innere Medizin und Endokrinologie und Diabetologie
3	Innere Medizin und Gastroenterologie

## B-[4].11.1.2 Zusatzweiterbildung

Zusatz-Weiterbildung	
1	Notfallmedizin
2	Palliativmedizin

## B-[4].11.2 Pflegepersonal

Maßgebliche wöchentliche tarifliche Arbeitszeiten:

40,00

Gesundheits- und Krankenpfleger und Gesundheits- und Krankenpflegerinnen (Ausbildungsdauer 3 Jahre) in Vollkräften

<b>Gesamt:</b>		46,32			
<b>Beschäftigungsverhältnis:</b>	<b>Mit:</b>	46,32	<b>Ohne:</b>	0,00	
<b>Versorgungsform:</b>	<b>Ambulant:</b>	9,12	<b>Stationär:</b>	37,20	
			<b>Fälle je Anzahl:</b>	99,3	

Gesundheits- und Kinderkrankenpfleger und Gesundheits- und Kinderkrankenpflegerinnen (Ausbildungsdauer 3 Jahre) in Vollkräften

<b>Gesamt:</b>		0,00			
<b>Beschäftigungsverhältnis:</b>	<b>Mit:</b>	0,00	<b>Ohne:</b>	0,00	
<b>Versorgungsform:</b>	<b>Ambulant:</b>	0,00	<b>Stationär:</b>	0,00	
			<b>Fälle je Anzahl:</b>	0,0	

Altenpfleger und Altenpflegerinnen (Ausbildungsdauer 3 Jahre) in Vollkräften

<b>Gesamt:</b>		0,00			
<b>Beschäftigungsverhältnis:</b>	<b>Mit:</b>	0,00	<b>Ohne:</b>	0,00	
<b>Versorgungsform:</b>	<b>Ambulant:</b>	0,00	<b>Stationär:</b>	0,00	
			<b>Fälle je Anzahl:</b>	0,0	

Pflegeassistenten und Pflegeassistentinnen (Ausbildungsdauer 2 Jahre) in Vollkräften

<b>Gesamt:</b>		0,00		
<b>Beschäftigungsverhältnis:</b>	<b>Mit:</b>	0,00	<b>Ohne:</b>	0,00
	<b>Ambulant:</b>	0,00	<b>Stationär:</b>	0,00
<b>Versorgungsform:</b>			<b>Fälle je Anzahl:</b>	0,0

Krankenpflegehelfer und Krankenpflegehelferinnen (Ausbildungsdauer 1 Jahr) in Vollkräften

<b>Gesamt:</b>		1,00		
<b>Beschäftigungsverhältnis:</b>	<b>Mit:</b>	1,00	<b>Ohne:</b>	0,00
	<b>Ambulant:</b>	0,00	<b>Stationär:</b>	1,00
<b>Versorgungsform:</b>			<b>Fälle je Anzahl:</b>	3693,0

Pflegehelfer und Pflegehelferinnen (Ausbildungsdauer ab 200 Std. Basiskurs) in Vollkräften

<b>Gesamt:</b>		0,00		
<b>Beschäftigungsverhältnis:</b>	<b>Mit:</b>	0,00	<b>Ohne:</b>	0,00
	<b>Ambulant:</b>	0,00	<b>Stationär:</b>	0,00
<b>Versorgungsform:</b>			<b>Fälle je Anzahl:</b>	0,0

Entbindungspfleger und Hebammen (Ausbildungsdauer 3 Jahre) in Vollkräften

<b>Gesamt:</b>		0,00		
<b>Beschäftigungsverhältnis:</b>	<b>Mit:</b>	0,00	<b>Ohne:</b>	0,00
	<b>Ambulant:</b>	0,00	<b>Stationär:</b>	0,00
<b>Versorgungsform:</b>			<b>Fälle je Anzahl:</b>	0,0

Belegentbindungspfleger und Beleghebammen in Personen zum Stichtag 31. Dezember des Berichtsjahres

<b>Anzahl in Personen:</b>	0
<b>Fälle je Anzahl:</b>	0,0

Operationstechnische Assistenten und Operationstechnische Assistentinnen (Ausbildungsdauer 3 Jahre) in Vollkräften

<b>Gesamt:</b>		0,00			
<b>Beschäftigungsverhältnis:</b>	<b>Mit:</b>	0,00	<b>Ohne:</b>	0,00	
	<b>Ambulant:</b>	0,00	<b>Stationär:</b>	0,00	
<b>Versorgungsform:</b>			<b>Fälle je Anzahl:</b>	0,0	

Medizinische Fachangestellte (Ausbildungsdauer 3 Jahre) in Vollkräften

<b>Gesamt:</b>		0,00			
<b>Beschäftigungsverhältnis:</b>	<b>Mit:</b>	0,00	<b>Ohne:</b>	0,00	
	<b>Ambulant:</b>	0,00	<b>Stationär:</b>	0,00	
<b>Versorgungsform:</b>			<b>Fälle je Anzahl:</b>	0,0	

### B-[4].11.2.1 Pflegerische Fachexpertise der Abteilung - Anerkannte Fachweiterbildungen / akademische Abschlüsse

	Anerkannte Fachweiterbildungen / zusätzliche akademische Abschlüsse
1	Leitung von Stationen oder Funktionseinheiten
2	Pflege in der Onkologie
3	Pflege in der Endoskopie
4	Praxisanleitung
5	Casemanagement

### B-[4].11.2.2 Pflegerische Fachexpertise der Abteilung - Zusatzqualifikation

	Zusatzqualifikationen
1	Basale Stimulation
2	Bobath
3	Diabetes
4	Endoskopie/Funktionsdiagnostik
5	Entlassungsmanagement
6	Kinästhetik
7	Schmerzmanagement



8	Stomamanagement
9	Wundmanagement
10	Sturzmanagement
11	Palliative Care

## B-[5] Klinik für Innere Medizin II / Kardiologie und internistische Intensivmedizin

### B-[5].1 Name der Organisationseinheit / Fachabteilung

<i>Abteilungsart:</i>	Hauptabteilung
<i>Name der Organisationseinheit/ Fachabteilung:</i>	Klinik für Innere Medizin II / Kardiologie und internistische Intensivmedizin
<i>Straße:</i>	Haarbergstraße
<i>Hausnummer:</i>	72
<i>PLZ:</i>	99097
<i>Ort:</i>	Erfurt
<i>URL:</i>	<a href="http://www.kkh-erfurt.de/">http://www.kkh-erfurt.de/</a>



## Klinik für Innere Medizin II - Kardiologie

Der Schwerpunkt unserer Klinik liegt auf der umfassenden Betreuung von Patienten mit Herz-Kreislauf- und Gefäßerkrankungen.

Im Herzkatheterlabor werden pro Jahr etwa 1.500 diagnostische Herzkatheter-Untersuchungen durchgeführt. Der Schwerpunkt liegt dabei auf der Untersuchung der Herzkranzarterien zur Erkennung und Therapie von Durchblutungsstörungen des Herzmuskels. Für diese Untersuchungen wählen wir primär den Zugang über den Unterarm (Arteria radialis), für spezielle Situationen ist jedoch auch der Zugang über die Leistenbeuge (Arteria femoralis) routinemäßig etabliert.

Neben Ballon-Aufdehnungen und Stent-Implantationen (einschließlich speziell beschichteter und/ oder selbst-auflösender Gefäßstützen) verfügen wir über die Möglichkeit der Rotablation (Spezialverfahren zur Entfernung von Gefäßverkalkungen).

Neben dem üblichen Einsatz der Röntgendiagnostik steht uns im Herzkatheter-Labor die optische Kohärenztomografie (OCT) zur optimalen Bildgebung von Blutgefäßen mittels eines licht-basierten Spezialverfahrens zur Verfügung. Um unnötige Koronarinterventionen zu vermeiden, wird bei der Behandlungsplanung regelmäßig die Bestimmung der fraktionellen Flussreserve (FFR) eingesetzt. In unserem HK-Labor sind darüber hinaus sämtliche katheterbasierte Standard-Verfahren zur Behandlung von angeborenen und erworbenen Herzfehlern verfügbar (z.B. Verschluss von Vorhofseptumdefekten und PFO).

Für Patienten mit einer Schlussundichtigkeit der Mitralklappe (Mitralsuffizienz) besteht die Möglichkeit zur Reparatur der Mitralklappe über die Leistenbeuge (MitraClip). Alle Therapieoptionen der modernen Herzschrittmacher- und Defibrillator-Therapie einschließlich der kardialen Resynchronisationstherapie (CRT) werden bei uns routinemäßig angewendet.

Für Patienten, die trotz optimaler medikamentöser Therapie weiterhin an einer Herzleistungsschwäche leiden, bieten wir darüber hinaus die Möglichkeit der kardialen Kontraktilitätsmodulation (CCM) an.

Zusätzlich zu den Katheter-Verfahren ist in unserer Klinik das gesamte Spektrum der nicht-invasiven kardiovaskulären Funktionsdiagnostik etabliert. Dazu zählen die transthorakale und transösophageale Echokardiografie (Herzultraschall) einschließlich 4-dimensionaler Darstellungsmöglichkeit, die Ultraschalldiagnostik von Venen und Arterien, kardiovaskuläre Belastungsuntersuchungen mittels Fahrradergometrie (Belastungs-EKG) und Stress-Echokardiografie, die Bestimmung der Lungenfunktion (Bodyplethysmographie), Langzeit-Blutdruck- und -EKG-Registrierungen, die Spiroergometrie zur Bestimmung der kardiovaskulären Leistungsfähigkeit sowie die Abfrage, Nachsorge und Optimierung von Herzschrittmacher- und Defibrillator-Systemen einschließlich kardialer Resynchronisationstherapie (CRT) und kardialer Kontraktilitätsmodulation (CCM)

Ein wesentlicher Bestandteil der Klinik für Innere Medizin II ist die "Stroke unit" für Patienten mit Schlaganfällen. Diese werden durch ein speziell ausgebildetes Team von Ärzten (Neurologen), Pflegekräften und Therapeuten versorgt. Zudem ist die Klinik in das "Schlaganfall Telemedizin Netzwerk in Thüringen" (SATELIT) eingebunden, über das sich Spezialisten der Universitätsklinik Jena per Videokonferenz unmittelbar in die Akutversorgung von Schlaganfallpatienten einbringen können.

Patienten mit zerebralen und peripheren Durchblutungsstörungen betreuen wir in fachübergreifender Kooperation mit der Klinik für Radiologie sowie der Klinik für Allgemein-, Visceral- und Gefäßchirurgie.

Ein weiterer Schwerpunkt unserer Klinik ist die invasive Rhythmologie. An unserer Klinik stehen alle Verfahren zur interventionellen Therapie von Herzrhythmusstörungen zur Verfügung. Unser EPU-Labor verfügt über einen EPU-Messplatz, ein 3D-Mappingsystem und eine Kryo-Konsole.

Es werden pro Jahr ca. 300 elektrophysiologische Untersuchungen mit 200 Ablationen durchgeführt (Ablation supraventrikulärer Arrhythmien, WPW-Syndrom, Vorhofflattern, Pulmonalvenenisolation, komplexe linksatriale Arrhythmien und Ablation ventrikulärer Arrhythmien bei Herzgesunden und Patienten mit implantiertem ICD).

**Kontakt:**  
Chefarzt Prof. Dr. med. Henning Ebelt

Telefon: (0361) 654-1111  
Fax: (0361) 654-1075  
E-Mail: kardiologie@kkh-erfurt.de

### Sprechstunden der Klinik:

Chefarztsprechstunde  
nach Vereinbarung

Vorstationäre Sprechstunde  
nach Vereinbarung  
Dienstag - Donnerstag 9:00 - 12:00 Uhr  
Freitag 8:00 - 11:00 Uhr

Anmeldung für beide Sprechstunden  
unter Telefon (0361) 654-1111

## B-[5].1.1 Fachabteilungsschlüssel

Fachabteilungsschlüssel	
1	(0100) Innere Medizin

## B-[5].1.2 Name des Chefarztes oder der Chefärztin

Name/Funktion:	Prof. Dr. med. Henning Ebelt, Chefarzt
Telefon:	0361 654 1111
Fax:	0361 654 1081
E-Mail:	kardiologie@kkh-erfurt.de

## B-[5].2 Zielvereinbarungen mit leitenden Ärzten und Ärztinnen

<i>Das Krankenhaus hält sich bei der Vereinbarung von Verträgen mit leitenden Ärzten und Ärztinnen dieser Organisationseinheit/Fachabteilung an die Empfehlung der DKG vom 17. September 2014 nach § 135c SGB V:</i>	Mit den leitenden Ärzten und Ärztinnen wurden Zielvereinbarungen entsprechend Empfehlungen der DKG vom 17. September 2014 nach § 135c SGB V geschlossen
--	---

## B-[5].3 Medizinische Leistungsangebote der Organisationseinheit/Fachabteilung

Medizinische Leistungsangebote	
1	Schrittmachereingriffe
2	Defibrillatoreingriffe
3	24 Stunden Bereitschaftsdienst und Notfallversorgung
4	Diagnostik und Therapie von ischämischen Herzkrankheiten
5	Diagnostik und Therapie der pulmonalen Herzkrankheit und von Krankheiten des Lungenkreislaufes
	Behandlung von Erkrankungen der Lunge- und Lungenwege, z.B. durch den Einsatz eines modernen Bodyplethysmographen zur Bestimmung der Lungenfunktion und -volumen

6	Diagnostik und Therapie von sonstigen Formen der Herzkrankheit
7	Diagnostik und Therapie von Krankheiten der Arterien, Arteriolen und Kapillaren
8	Diagnostik und Therapie von Krankheiten der Venen, der Lymphgefäße und der Lymphknoten
9	Diagnostik und Therapie von zerebrovaskulären Krankheiten
10	Diagnostik und Therapie der Hypertonie (Hochdruckkrankheit)
11	Diagnostik und Therapie von Nierenerkrankungen
12	Diagnostik und Therapie von endokrinen Ernährungs- und Stoffwechselkrankheiten
13	Diagnostik und Therapie von Krankheiten der Pleura
14	Diagnostik und Therapie von rheumatologischen Erkrankungen
15	Diagnostik und Therapie von infektiösen und parasitären Krankheiten
16	Betreuung von Patienten und Patientinnen vor und nach Transplantation
17	Diagnostik und Therapie von Allergien
18	Diagnostik und Therapie von geriatrischen Erkrankungen
19	Spezialsprechstunde
	Diagnostik (Verlaufskontrollen) und Beratung bei Versorgung mit Herzschrittmacher- und Defibrillationssystemen, Nachsorge nach Herzklappeneingriffen
20	Elektrophysiologie
21	Diagnostik und Therapie von zerebrovaskulären Erkrankungen
22	Diagnostik und Therapie von entzündlichen ZNS-Erkrankungen
23	Diagnostik und Therapie von Anfallsleiden
24	Neurologische Notfall- und Intensivmedizin
25	Duplexsonographie

## B-[5].4 Fachabteilungsspezifische Aspekte der Barrierefreiheit der Organisationseinheit/Fachabteilung

Die Aspekte der Barrierefreiheit entsprechen den Angaben in Kapitel A-7.

## B-[5].5 Fallzahlen der Organisationseinheit / Fachabteilung

<i>Vollstationäre Fallzahl:</i>	4148
<i>Teilstationäre Fallzahl:</i>	0

## B-[5].6 Hauptdiagnosen nach ICD

	ICD	Bezeichnung	Fallzahl
1	I48	Vorhofflimmern und Vorhofflattern	479
2	R07	Hals- und Brustschmerzen	355
3	I50	Herzinsuffizienz	344
4	I21	Akuter Myokardinfarkt	234
5	I25	Chronische ischämische Herzkrankheit	220
6	I10	Essentielle (primäre) Hypertonie	192
7	I20	Angina pectoris	185
8	J44	Sonstige chronische obstruktive Lungenkrankheit	159
9	I11	Hypertensive Herzkrankheit	159
10	E86	Volumenmangel	113

## B-[5].6.3 Kompetenzdiagnosen

## B-[5].7 Durchgeführte Prozeduren nach OPS

	OPS	Bezeichnung	Fallzahl
1	1-275	Transarterielle Linksherz-Katheteruntersuchung	1250
2	8-837	Perkutan-transluminale Gefäßintervention an Herz und Koronargefäßen	1170
3	3-052	Transösophageale Echokardiographie [TEE]	617
4	1-710	Ganzkörperplethysmographie	501
5	1-266	Elektrophysiologische Untersuchung des Herzens, nicht kathetergestützt	342
6	1-273	Rechtsherz-Katheteruntersuchung	320
7	1-265	Elektrophysiologische Untersuchung des Herzens, kathetergestützt	281
8	8-835	Ablative Maßnahmen bei Tachyarrhythmie	244
9	1-279	Andere diagnostische Katheteruntersuchung an Herz und Gefäßen	191
10	1-274	Transseptale Linksherz-Katheteruntersuchung	141

## B-[5].7.2 Kompetenzprozeduren

## B-[5].8 Ambulante Behandlungsmöglichkeiten

1	Notfallambulanz
	Notfallambulanz (24h)
	24-Stunden Notfalldienst für die medizinische Erstversorgung von Notfall-Patienten
2	Chefarztambulanz Prof. Dr. Henning Ebelt
	Privatambulanz
	Leistungen:
	VI00 - Herzinsuffizienz (Herzleistungsschwäche)
	VI00 - Herzklappenerkrankungen
	VI07 - Diagnostik und Therapie der Hypertonie (Hochdruckkrankheit)
	VI02 - Diagnostik und Therapie der pulmonalen Herzkrankheit und von Krankheiten des Lungenkreislaufes
	VI31 - Diagnostik und Therapie von Herzrhythmusstörungen
	VI01 - Diagnostik und Therapie von ischämischen Herzkrankheiten
	VI03 - Diagnostik und Therapie von sonstigen Formen der Herzkrankheit
	VC05 - Schrittmachereingriffe
	ambulante Behandlung und Diagnostik aller kardiologischen Krankheitsbilder
3	Vor- und nachstationäre Behandlung
	Vor- und nachstationäre Leistungen nach § 115a SGB V
	Werktags 07.00 - 15.30 Uhr

## B-[5].9 Ambulante Operationen nach § 115b SGB V

	OPS	Bezeichnung	Fallzahl
1	1-275	Transarterielle Linksherz-Katheteruntersuchung	60
2	5-378	Entfernung, Wechsel und Korrektur eines Herzschrittmachers und Defibrillators	4
3	5-377	Implantation eines Herzschrittmachers, Defibrillators und Ereignis-Rekorders	< 4

## B-[5].10 Zulassung zum Durchgangs-Arztverfahren der Berufsgenossenschaft

Arzt oder Ärztin mit ambulanter D-Arzt-Zulassung vorhanden:	Nein
Stationäre BG-Zulassung:	Nein

## B-[5].11 Personelle Ausstattung

### B-[5].11.1 Ärzte und Ärztinnen

Ärzte und Ärztinnen insgesamt (ohne Belegärzte und Belegärztinnen)			
<b>Gesamt:</b>	16,92	<b>Maßgebliche wöchentliche tarifliche Arbeitszeiten:</b>	40,00
<b>Beschäftigungsverhältnis:</b>	<b>Mit:</b> 16,24	<b>Ohne:</b>	0,68
<b>Versorgungsform:</b>	<b>Ambulant:</b> 0,00	<b>Stationär:</b>	16,92
		<b>Fälle je Anzahl:</b>	245,2
- davon Fachärzte und Fachärztinnen			
<b>Gesamt:</b>	9,61		
<b>Beschäftigungsverhältnis:</b>	<b>Mit:</b> 8,93	<b>Ohne:</b>	0,68
<b>Versorgungsform:</b>	<b>Ambulant:</b> 0,00	<b>Stationär:</b>	9,61
		<b>Fälle je Anzahl:</b>	431,6

#### B-[5].11.1.1 Ärztliche Fachexpertise der Abteilung

	Facharztbezeichnung (Gebiete, Facharzt- und Schwerpunktcompetenzen)
1	Innere Medizin
2	Innere Medizin und Kardiologie
3	Neurologie

#### B-[5].11.1.2 Zusatzweiterbildung

### B-[5].11.2 Pflegepersonal

Maßgebliche wöchentliche tarifliche Arbeitszeiten:	
	40,00
Gesundheits- und Krankenpfleger und Gesundheits- und Krankenpflegerinnen (Ausbildungsdauer 3 Jahre) in Vollkräften	
<b>Gesamt:</b>	29,04

<i>Beschäftigungsverhältnis:</i>	<b>Mit:</b>	29,04	<b>Ohne:</b>	0,00
<i>Versorgungsform:</i>	<b>Ambulant:</b>	0,00	<b>Stationär:</b>	29,04
			<b>Fälle je Anzahl:</b>	142,8

Gesundheits- und Kinderkrankpfleger und Gesundheits- und Kinderkrankpflegerinnen (Ausbildungsdauer 3 Jahre) in Vollkräften

<i>Gesamt:</i>		0,00		
<i>Beschäftigungsverhältnis:</i>	<b>Mit:</b>	0,00	<b>Ohne:</b>	0,00
<i>Versorgungsform:</i>	<b>Ambulant:</b>	0,00	<b>Stationär:</b>	0,00
			<b>Fälle je Anzahl:</b>	0,0

Altenpfleger und Altenpflegerinnen (Ausbildungsdauer 3 Jahre) in Vollkräften

<i>Gesamt:</i>		0,00		
<i>Beschäftigungsverhältnis:</i>	<b>Mit:</b>	0,00	<b>Ohne:</b>	0,00
<i>Versorgungsform:</i>	<b>Ambulant:</b>	0,00	<b>Stationär:</b>	0,00
			<b>Fälle je Anzahl:</b>	0,0

Pflegeassistenten und Pflegeassistentinnen (Ausbildungsdauer 2 Jahre) in Vollkräften

<i>Gesamt:</i>		0,00		
<i>Beschäftigungsverhältnis:</i>	<b>Mit:</b>	0,00	<b>Ohne:</b>	0,00
<i>Versorgungsform:</i>	<b>Ambulant:</b>	0,00	<b>Stationär:</b>	0,00
			<b>Fälle je Anzahl:</b>	0,0

Krankenpflegehelfer und Krankenpflegehelferinnen (Ausbildungsdauer 1 Jahr) in Vollkräften

<i>Gesamt:</i>		3,00		
<i>Beschäftigungsverhältnis:</i>	<b>Mit:</b>	3,00	<b>Ohne:</b>	0,00
<i>Versorgungsform:</i>	<b>Ambulant:</b>	0,00	<b>Stationär:</b>	3,00
			<b>Fälle je Anzahl:</b>	1382,7

Pflegehelfer und Pflegehelferinnen (Ausbildungsdauer ab 200 Std. Basiskurs) in Vollkräften

<b>Gesamt:</b>		0,00		
<b>Beschäftigungsverhältnis:</b>	<b>Mit:</b>	0,00	<b>Ohne:</b>	0,00
	<b>Ambulant:</b>	0,00	<b>Stationär:</b>	0,00
<b>Versorgungsform:</b>			<b>Fälle je Anzahl:</b>	0,0

Entbindungspfleger und Hebammen (Ausbildungsdauer 3 Jahre) in Vollkräften

<b>Gesamt:</b>		0,00		
<b>Beschäftigungsverhältnis:</b>	<b>Mit:</b>	0,00	<b>Ohne:</b>	0,00
	<b>Ambulant:</b>	0,00	<b>Stationär:</b>	0,00
<b>Versorgungsform:</b>			<b>Fälle je Anzahl:</b>	0,0

Belegentbindungspfleger und Beleghebammen in Personen zum Stichtag 31. Dezember des Berichtsjahres

<b>Anzahl in Personen:</b>	0
<b>Fälle je Anzahl:</b>	0,0

Operationstechnische Assistenten und Operationstechnische Assistentinnen (Ausbildungsdauer 3 Jahre) in Vollkräften

<b>Gesamt:</b>		0,00		
<b>Beschäftigungsverhältnis:</b>	<b>Mit:</b>	0,00	<b>Ohne:</b>	0,00
	<b>Ambulant:</b>	0,00	<b>Stationär:</b>	0,00
<b>Versorgungsform:</b>			<b>Fälle je Anzahl:</b>	0,0

Medizinische Fachangestellte (Ausbildungsdauer 3 Jahre) in Vollkräften

<b>Gesamt:</b>		0,00		
<b>Beschäftigungsverhältnis:</b>	<b>Mit:</b>	0,00	<b>Ohne:</b>	0,00
	<b>Ambulant:</b>	0,00	<b>Stationär:</b>	0,00
<b>Versorgungsform:</b>			<b>Fälle je Anzahl:</b>	0,0



### B-[5].11.2.1 Pflegerische Fachexpertise der Abteilung - Anerkannte Fachweiterbildungen / akademische Abschlüsse

	Anerkannte Fachweiterbildungen / zusätzliche akademische Abschlüsse
1	Leitung von Stationen oder Funktionseinheiten
2	Praxisanleitung
3	Casemanagement

### B-[5].11.2.2 Pflegerische Fachexpertise der Abteilung - Zusatzqualifikation

	Zusatzqualifikationen
1	Basale Stimulation
2	Bobath
3	Diabetes
4	Entlassungsmanagement
5	Kinästhetik
6	Schmerzmanagement
7	Stomamanagement
8	Wundmanagement
9	Sturzmanagement

## B-[6] Klinik für Psychiatrie, Psychotherapie und Psychosomatik

### B-[6].1 Name der Organisationseinheit / Fachabteilung

<i>Abteilungsart:</i>	Hauptabteilung
<i>Name der Organisationseinheit/ Fachabteilung:</i>	Klinik für Psychiatrie, Psychotherapie und Psychosomatik
<i>Straße:</i>	Haarbergstraße
<i>Hausnummer:</i>	72
<i>PLZ:</i>	99097
<i>Ort:</i>	Erfurt
<i>URL:</i>	<a href="https://www.kkh-erfurt.de/medizin/kliniken/klinik-fuer-psychiatrie-psychotherapie-und-psychosomatik/">https://www.kkh-erfurt.de/medizin/kliniken/klinik-fuer-psychiatrie-psychotherapie-und-psychosomatik/</a>

## Klinik für Psychiatrie, Psychotherapie und Psychosomatik

In der Klinik für Psychiatrie, Psychotherapie und Psychosomatik des Katholischen Krankenhauses Erfurt steht die gemeindenahere stationäre, tagesklinische und ambulante Behandlung von Patienten mit Depressionen, Manien, schizophrenen Psychosen, Persönlichkeits- oder Verhaltensstörungen, akuten Belastungsstörungen, Suchterkrankungen sowie von psychischen und psychosomatischen Alterserkrankungen im Vordergrund. Darüber hinaus wird eine Reihe von Spezialangeboten wie zum Beispiel eine Mutter-Kind-Einheit, individuelle Behandlungsprogramme für Patienten mit posttraumatischen Belastungsstörungen und Essstörungen, Elektroheilbehandlung oder transkranielle Magnetstimulation bereit gehalten. Zudem steht eine Station zur psychotherapeutisch-psychosomatischen Komplexbehandlung zur Verfügung.

Die Klinik ist, gemessen an der Bettenzahl, die größte Einzelklinik des Katholischen Krankenhauses. Zu ihrem Behandlungsspektrum gehören tiefenpsychologische und verhaltenstherapeutische Psychotherapie, aktuelle Pharmakotherapie, Ergotherapie, Körper- und Bewegungstherapie, Entspannungstherapie, Musiktherapie, sozialpädagogische Beratung, Licht- und Wachttherapie sowie die spezielle Schmerztherapie. Für Probleme unserer Zeit wie Mobbing oder Burnout-Syndrom werden spezifische Angebote bereit gehalten. Die Klinik für Psychiatrie, Psychotherapie und Psychosomatik ist ein mitteldeutsches Zentrum für Neurostimulationsverfahren.

Zur Diagnostik steht ein neu ausgestattetes neurophysiologisches Labor zur Verfügung. Hier werden Elektroenzephalografien, Elektroneurografien, Elektromyografien sowie komplette evozierte Potentiale durchgeführt. Über vernetzte Arzt-Arbeitsplätze können die Untersuchungsergebnisse direkt in Bezug zu den Untersuchungen anderer Fachbereiche wie zum Beispiel der Radiologie, gesetzt werden.

Ein weiterer Schwerpunkt der Klinik ist die Behandlung von Suchterkrankungen. Sie ist eine anerkannte Suchthilfeeinrichtung des Freistaates Thüringen. Zudem wird durch die Klinik ein umfangreicher Konsiliar- und Liaisondienst für alle psychiatrischen, psychotherapeutischen und psychosomatischen Fragestellungen der anderen Fachdisziplinen des Krankenhauses vorgehalten.

Die Psychiatrische Institutsambulanz und die Psychiatrische Tagesklinik befinden sich im unmittelbar neben dem Hauptgebäude gelegenen Nebengebäude "Am Buchenberg 20". In optimal gestalteten Räumlichkeiten sind hier sämtliche Einrichtungen für die ambulante und teilstationäre Therapie zusammengefasst.

Bitte informieren Sie sich auf der Website über das komplette Leistungsangebot unserer Klinik.

### Kontakt:

Chefarzt Dr. med. Stefan Dammers

Telefon: (0361) 654-1401

Fax: (0361) 654-1086

E-Mail: [ppp-klinik-sekretariat@kkh-erfurt.de](mailto:ppp-klinik-sekretariat@kkh-erfurt.de)

Psychiatrische Institutsambulanz

**Montag - Freitag 8:00 - 11:30 Uhr sowie 12:30 - 16:00 Uhr**

**Telefon: (0361) 654-1460**

### Sprechstunden der Klinik:

Ambulanzsprechstunde

**Montag - Freitag 7:45 - 16:00 Uhr**

**nach telefonischer Vereinbarung**

**Anmeldung Telefon: (0361) 654-1401**

## B-[6].1.1 Fachabteilungsschlüssel

	Fachabteilungsschlüssel
1	(2900) Allgemeine Psychiatrie
2	(2960) Allg. Psychiatrie/Tagesklinik (teilstat. Pflegesätze)

## B-[6].1.2 Name des Chefarztes oder der Chefärztin

Name/Funktion:	Dr. med. Stefan Dammers, Chefarzt
Telefon:	0361 654 1401
Fax:	0361 654 1086
E-Mail:	ppp-klinik-sekretariat@kkh-erfurt.de

## B-[6].2 Zielvereinbarungen mit leitenden Ärzten und Ärztinnen

<i>Das Krankenhaus hält sich bei der Vereinbarung von Verträgen mit leitenden Ärzten und Ärztinnen dieser Organisationseinheit/Fachabteilung an die Empfehlung der DKG vom 17. September 2014 nach § 135c SGB V:</i>	Mit den leitenden Ärzten und Ärztinnen wurden Zielvereinbarungen entsprechend Empfehlungen der DKG vom 17. September 2014 nach § 135c SGB V geschlossen
--	---

## B-[6].3 Medizinische Leistungsangebote der Organisationseinheit/Fachabteilung

	Medizinische Leistungsangebote
1	Spezialsprechstunden Burnout und Mobbing
2	Neurodegenerative Erkrankungen
3	24 Stunden Bereitschaftsdienst und Notfallversorgung
4	Sachverständige bariatrische Chirurgie
5	Traumaambulanz des Freistaates Thüringen
6	Diagnostik neurologischer Erkrankungen im eigenen neurophysiologischen Labor <small>Das Labor für klinische Neurophysiologie wird vom Chefarzt Dr. med. Dammers geleitet. Es werden u.a. folgende Untersuchungen angeboten: Elektroenzephalographie (EEG), Elektromyographie (EMG), Elektroneurographie (ENG), akustisch, visuell, somatosensorisch und motorisch-evozierte Potentiale</small>
7	Diagnostik und Therapie von psychischen und Verhaltensstörungen durch psychotrope Substanzen
8	Diagnostik und Therapie von Schizophrenie, schizotypen und wahnhaften Störungen
9	Diagnostik und Therapie von affektiven Störungen
10	Diagnostik und Therapie von neurotischen, Belastungs- und somatoformen Störungen
11	Diagnostik und Therapie von Verhaltensauffälligkeiten mit körperlichen Störungen und Faktoren

12	Diagnostik und Therapie von Persönlichkeits- und Verhaltensstörungen
13	Diagnostik und Therapie von Intelligenzstörungen
14	Diagnostik und Therapie von Entwicklungsstörungen
15	Diagnostik und Therapie von gerontopsychiatrischen Störungen
16	Spezialsprechstunde Bipolare Störungen, Depression, Wochenbettdepression, Neurostimulationsverfahren, Borderlinestörungen, Gedächtnis, Psychosen, Suchterkrankungen, Testpsychologische Diagnostik, Chefarztambulanz
17	Psychiatrische Tagesklinik

## B-[6].4 Fachabteilungsspezifische Aspekte der Barrierefreiheit der Organisationseinheit/Fachabteilung

Die Aspekte der Barrierefreiheit entsprechen den Angaben in Kapitel A-7.

## B-[6].5 Fallzahlen der Organisationseinheit / Fachabteilung

<i>Vollstationäre Fallzahl:</i>	1673
<i>Teilstationäre Fallzahl:</i>	235

## B-[6].6 Hauptdiagnosen nach ICD

### B-[6].6.1 ICD, 3-stellig, Print-Ausgabe

	ICD	Bezeichnung	Fallzahl
1	F10	Psychische und Verhaltensstörungen durch Alkohol	541
2	F33	Rezidivierende depressive Störung	254
3	F32	Depressive Episode	211
4	F20	Schizophrenie	121
5	F19	Psychische und Verhaltensstörungen durch multiplen Substanzgebrauch und Konsum anderer psychotroper Substanzen	109
6	F43	Reaktionen auf schwere Belastungen und Anpassungsstörungen	74
7	F31	Bipolare affektive Störung	54
8	F25	Schizoaffektive Störungen	51
9	F06	Andere psychische Störungen aufgrund einer Schädigung oder Funktionsstörung des Gehirns oder einer körperlichen Krankheit	44
10	F05	Delir, nicht durch Alkohol oder andere psychotrope Substanzen bedingt	39

## B-[6].6.3 Kompetenzdiagnosen

## B-[6].7 Durchgeführte Prozeduren nach OPS

	OPS	Bezeichnung	Fallzahl
1	9-649	Anzahl der Therapieeinheiten pro Woche bei Erwachsenen	25860
2	9-607	Regelbehandlung bei psychischen und psychosomatischen Störungen und Verhaltensstörungen bei Erwachsenen	1338
3	9-981	Behandlung von Erwachsenen in Einrichtungen, die im Anwendungsbereich der Psychiatrie-Personalverordnung liegen, Abhängigkeitskranke	1317
4	9-618	Intensivbehandlung bei psychischen und psychosomatischen Störungen und Verhaltensstörungen bei erwachsenen Patienten mit 2 Merkmalen	1057
5	9-980	Behandlung von Erwachsenen in Einrichtungen, die im Anwendungsbereich der Psychiatrie-Personalverordnung liegen, Allgemeine Psychiatrie	1044
6	9-619	Intensivbehandlung bei psychischen und psychosomatischen Störungen und Verhaltensstörungen bei erwachsenen Patienten mit 3 Merkmalen	503
7	1-207	Elektroenzephalographie (EEG)	486
8	9-617	Intensivbehandlung bei psychischen und psychosomatischen Störungen und Verhaltensstörungen bei erwachsenen Patienten mit 1 Merkmal	458
9	9-647	Spezifische qualifizierte Entzugsbehandlung Abhängigkeitskranker bei Erwachsenen	458
10	9-982	Behandlung von Erwachsenen in Einrichtungen, die im Anwendungsbereich der Psychiatrie-Personalverordnung liegen, Gerontopsychiatrie	389

## B-[6].7.2 Kompetenzprozeduren

## B-[6].8 Ambulante Behandlungsmöglichkeiten

1	Notfallambulanz
	Notfallambulanz (24h)
	24-Stunden Notfalldienst für die medizinische Erstversorgung von Notfall-Patienten
2	Chefarztambulanz Dr. med. Stefan Dammers
	Privatambulanz
	Behandlung des Leistungsspektrums der Fachdisziplin
3	Psychiatrische Institutsambulanz
	Psychiatrische Institutsambulanz nach § 118 SGB V
	Leistungen:
	VP00 - Diagnostik und Therapie von psychischen Traumata nach Gewalttaten
	VP10 - Diagnostik und Therapie von gerontopsychiatrischen Störungen

VP06 - Diagnostik und Therapie von Persönlichkeits- und Verhaltensstörungen

VP01 - Diagnostik und Therapie von psychischen und Verhaltensstörungen durch psychotrope Substanzen

VP02 - Diagnostik und Therapie von Schizophrenie, schizotypen und wahnhaften Störungen

Die Institutsambulanz dient als Bindeglied zwischen haus- bzw. fachärztl. und stat. Versorgung von Pat., die unter rezidivierenden Verläufen v. Schizophrenien, affektiven Störungen, schweren Persönlichkeitsstörungen, Suchterkrankungen mit Komorbiditäten u. gerontopsychiatrischen Erkrankungen leiden.

4 anerkannte Trauma Ambulanz des Freistaates Thüringen

Notfallambulanz (24h)

5 Vor- und nachstationäre Leistungen für terminierte Patienten

Vor- und nachstationäre Leistungen nach § 115a SGB V

Werktags 07.00 - 15.30 Uhr

undefined

## B-[6].9 Ambulante Operationen nach § 115b SGB V

trifft nicht zu / entfällt

### B-[6].9.1 Ambulante Operationen, 4-stellig, Print-Ausgabe

## B-[6].10 Zulassung zum Durchgangs-Arztverfahren der Berufsgenossenschaft

Arzt oder Ärztin mit ambulanter D-Arzt-Zulassung vorhanden:	Nein
Stationäre BG-Zulassung:	Nein

## B-[6].11 Personelle Ausstattung

### B-[6].11.1 Ärzte und Ärztinnen

Ärzte und Ärztinnen insgesamt (ohne Belegärzte und Belegärztinnen)			
<b>Gesamt:</b>	21,71	<b>Maßgebliche wöchentliche tarifliche Arbeitszeiten:</b>	40,00
<b>Beschäftigungsverhältnis:</b>	<b>Mit:</b> 21,63	<b>Ohne:</b>	0,08
<b>Versorgungsform:</b>	<b>Ambulant:</b> 1,44	<b>Stationär:</b>	20,27
		<b>Fälle je Anzahl:</b>	82,5
- davon Fachärzte und Fachärztinnen			
<b>Gesamt:</b>	8,52		
<b>Beschäftigungsverhältnis:</b>	<b>Mit:</b> 8,44	<b>Ohne:</b>	0,08
<b>Versorgungsform:</b>	<b>Ambulant:</b> 1,44	<b>Stationär:</b>	7,08
		<b>Fälle je Anzahl:</b>	236,3

#### B-[6].11.1.1 Ärztliche Fachexpertise der Abteilung

	Facharztbezeichnung (Gebiete, Facharzt- und Schwerpunktcompetenzen)
1	Psychiatrie und Psychotherapie
2	Psychosomatische Medizin und Psychotherapie
3	Neurologie
4	Innere Medizin

#### B-[6].11.1.2 Zusatzweiterbildung

#### B-[6].11.2 Pflegepersonal

Maßgebliche wöchentliche tarifliche Arbeitszeiten:
40,00



Gesundheits- und Krankenpfleger und Gesundheits- und Krankenpflegerinnen (Ausbildungsdauer 3 Jahre) in Vollkräften

<b>Gesamt:</b>		63,13		
<b>Beschäftigungsverhältnis:</b>	<b>Mit:</b>	63,13	<b>Ohne:</b>	0,00
	<b>Ambulant:</b>	2,00	<b>Stationär:</b>	61,13
<b>Versorgungsform:</b>			<b>Fälle je Anzahl:</b>	27,4

Gesundheits- und Kinderkrankenpfleger und Gesundheits- und Kinderkrankenpflegerinnen (Ausbildungsdauer 3 Jahre) in Vollkräften

<b>Gesamt:</b>		0,00		
<b>Beschäftigungsverhältnis:</b>	<b>Mit:</b>	0,00	<b>Ohne:</b>	0,00
	<b>Ambulant:</b>	0,00	<b>Stationär:</b>	0,00
<b>Versorgungsform:</b>			<b>Fälle je Anzahl:</b>	0,0

Altenpfleger und Altenpflegerinnen (Ausbildungsdauer 3 Jahre) in Vollkräften

<b>Gesamt:</b>		1,89		
<b>Beschäftigungsverhältnis:</b>	<b>Mit:</b>	1,89	<b>Ohne:</b>	0,00
	<b>Ambulant:</b>	0,00	<b>Stationär:</b>	1,89
<b>Versorgungsform:</b>			<b>Fälle je Anzahl:</b>	885,2

Pflegeassistenten und Pflegeassistentinnen (Ausbildungsdauer 2 Jahre) in Vollkräften

<b>Gesamt:</b>		0,00		
<b>Beschäftigungsverhältnis:</b>	<b>Mit:</b>	0,00	<b>Ohne:</b>	0,00
	<b>Ambulant:</b>	0,00	<b>Stationär:</b>	0,00
<b>Versorgungsform:</b>			<b>Fälle je Anzahl:</b>	0,0

Krankenpflegehelfer und Krankenpflegehelferinnen (Ausbildungsdauer 1 Jahr) in Vollkräften

<b>Gesamt:</b>		0,00		
<b>Beschäftigungsverhältnis:</b>	<b>Mit:</b>	0,00	<b>Ohne:</b>	0,00

<i>Versorgungsform:</i>	<b>Ambulant:</b>	0,00	<b>Stationär:</b>	0,00
			<b>Fälle je Anzahl:</b>	0,0

Pflegehelfer und Pflegehelferinnen (Ausbildungsdauer ab 200 Std. Basiskurs) in Vollkräften

<i>Gesamt:</i>		2,00		
<i>Beschäftigungsverhältnis:</i>	<b>Mit:</b>	2,00	<b>Ohne:</b>	0,00
<i>Versorgungsform:</i>	<b>Ambulant:</b>	0,00	<b>Stationär:</b>	2,00
			<b>Fälle je Anzahl:</b>	836,5

Entbindungspfleger und Hebammen (Ausbildungsdauer 3 Jahre) in Vollkräften

<i>Gesamt:</i>		0,00		
<i>Beschäftigungsverhältnis:</i>	<b>Mit:</b>	0,00	<b>Ohne:</b>	0,00
<i>Versorgungsform:</i>	<b>Ambulant:</b>	0,00	<b>Stationär:</b>	0,00
			<b>Fälle je Anzahl:</b>	0,0

Belegentbindungspfleger und Beleghebammen in Personen zum Stichtag 31. Dezember des Berichtsjahres

<i>Anzahl in Personen:</i>	0
<i>Fälle je Anzahl:</i>	0,0

Operationstechnische Assistenten und Operationstechnische Assistentinnen (Ausbildungsdauer 3 Jahre) in Vollkräften

<i>Gesamt:</i>		0,00		
<i>Beschäftigungsverhältnis:</i>	<b>Mit:</b>	0,00	<b>Ohne:</b>	0,00
<i>Versorgungsform:</i>	<b>Ambulant:</b>	0,00	<b>Stationär:</b>	0,00
			<b>Fälle je Anzahl:</b>	0,0

Medizinische Fachangestellte (Ausbildungsdauer 3 Jahre) in Vollkräften

<i>Gesamt:</i>		0,00		
<i>Beschäftigungsverhältnis:</i>	<b>Mit:</b>	0,00	<b>Ohne:</b>	0,00

Versorgungsform:

Ambulant: 0,00

Stationär: 0,00

Fälle je  
Anzahl: 0,0

### B-[6].11.2.1 Pflegerische Fachexpertise der Abteilung - Anerkannte Fachweiterbildungen / akademische Abschlüsse

	Anerkannte Fachweiterbildungen / zusätzliche akademische Abschlüsse
1	Diplom
2	Leitung von Stationen oder Funktionseinheiten
3	Pflege in der Psychiatrie, Psychosomatik und Psychotherapie
4	Praxisanleitung
5	Casemanagement

### B-[6].11.2.2 Pflegerische Fachexpertise der Abteilung - Zusatzqualifikation

	Zusatzqualifikationen
1	Basale Stimulation
2	Bobath
3	Diabetes
4	Entlassungsmanagement
5	Geriatric
6	Kinästhetik
7	Schmerzmanagement
8	Stomamanagement
9	Dekubitusmanagement
10	Deeskalationstraining
11	Gerontopsychiatrie

### B-[6].11.3 Angaben zum ausgewähltem therapeutischen Personal in Fachabteilungen für Psychiatrie und Psychosomatik

Diplom-Psychologen und Diplom-Psychologinnen

Gesamt: 5,21

Beschäftigungs-  
verhältnis:

Mit: 5,12

Ohne: 0,09

<i>Versorgungsform:</i>	<b>Ambulant:</b>	0,63	<b>Stationär:</b>	4,58
			<b>Fälle je Anzahl:</b>	365,3

#### Klinische Neuropsychologen und Klinische Neuropsychologinnen

<i>Gesamt:</i>		0,00		
<i>Beschäftigungsverhältnis:</i>	<b>Mit:</b>	0,00	<b>Ohne:</b>	0,00
<i>Versorgungsform:</i>	<b>Ambulant:</b>	0,00	<b>Stationär:</b>	0,00
			<b>Fälle je Anzahl:</b>	0,0

#### Psychologische Psychotherapeuten und Psychologische Psychotherapeutinnen

<i>Gesamt:</i>		1,99		
<i>Beschäftigungsverhältnis:</i>	<b>Mit:</b>	1,99	<b>Ohne:</b>	0,00
<i>Versorgungsform:</i>	<b>Ambulant:</b>	0,63	<b>Stationär:</b>	1,36
			<b>Fälle je Anzahl:</b>	1230,2

#### Kinder- und Jugendlichenpsychotherapeuten und Kinder- und Jugendlichenpsychotherapeutinnen

<i>Gesamt:</i>		0,00		
<i>Beschäftigungsverhältnis:</i>	<b>Mit:</b>	0,00	<b>Ohne:</b>	0,00
<i>Versorgungsform:</i>	<b>Ambulant:</b>	0,00	<b>Stationär:</b>	0,00
			<b>Fälle je Anzahl:</b>	0,0

#### Psychotherapeuten und Psychotherapeutinnen in Ausbildung während der praktischen Tätigkeit (gemäß § 8 Absatz 3, Nr. 3 Psychotherapeutengesetz - PsychThG)

<i>Gesamt:</i>		1,25		
<i>Beschäftigungsverhältnis:</i>	<b>Mit:</b>	1,25	<b>Ohne:</b>	0,00
<i>Versorgungsform:</i>	<b>Ambulant:</b>	0,00	<b>Stationär:</b>	1,25
			<b>Fälle je Anzahl:</b>	1338,4

#### Ergotherapeuten

<i>Gesamt:</i>		5,78		
<i>Beschäftigungsverhältnis:</i>	<b>Mit:</b>	5,78	<b>Ohne:</b>	0,00

<i>Versorgungsform:</i>	<b>Ambulant:</b>	2,00	<b>Stationär:</b>	3,78
			<b>Fälle je Anzahl:</b>	442,6

Bewegungstherapeuten, Krankengymnasten, Physiotherapeuten

<i>Gesamt:</i>		2,17		
<i>Beschäftigungsverhältnis:</i>	<b>Mit:</b>	2,16	<b>Ohne:</b>	0,01
<i>Versorgungsform:</i>	<b>Ambulant:</b>	0,00	<b>Stationär:</b>	2,17
			<b>Fälle je Anzahl:</b>	771,0

Sozialarbeiter, Sozialpädagogen

<i>Gesamt:</i>		4,69		
<i>Beschäftigungsverhältnis:</i>	<b>Mit:</b>	4,69	<b>Ohne:</b>	0,00
<i>Versorgungsform:</i>	<b>Ambulant:</b>	0,63	<b>Stationär:</b>	4,06
			<b>Fälle je Anzahl:</b>	412,1

## B-[7] Klinik für Unfallchirurgie, Orthopädie und Wirbelsäulentherapie

### B-[7].1 Name der Organisationseinheit / Fachabteilung

<i>Abteilungsart:</i>	Hauptabteilung
<i>Name der Organisationseinheit/ Fachabteilung:</i>	Klinik für Unfallchirurgie, Orthopädie und Wirbelsäulentherapie
<i>Straße:</i>	Haarbergstraße
<i>Hausnummer:</i>	72
<i>PLZ:</i>	99097
<i>Ort:</i>	Erfurt
<i>URL:</i>	<a href="http://www.kkh-erfurt.de/kliniken/unfall/">http://www.kkh-erfurt.de/kliniken/unfall/</a>

## Klinik für Unfallchirurgie, Orthopädie und Wirbelsäulentherapie

In der Klinik für Unfallchirurgie, Orthopädie und Wirbelsäulentherapie wird ein umfassendes Spektrum an konservativen und operativen Verfahren mit modernsten Behandlungstechniken angeboten. Aufgabenschwerpunkte der Klinik sind die Versorgung von Unfallopfern und die orthopädische Chirurgie. Mehr als zwanzig Prozent der Verletzungen und Erkrankungen, die in der Klinik behandelt werden, betreffen die Wirbelsäule, weshalb vor einigen Jahren kürzlich auch eine Erweiterung der Klinikbezeichnung um den Begriff "Wirbelsäulentherapie" erfolgte.

An der Klinik für Unfallchirurgie, Orthopädie und Wirbelsäulentherapie wird die gesamte Akut-Traumatologie mit Frakturversorgung einschließlich Wirbelsäulen- und Beckenchirurgie sowie Weichteilsanierung und Gelenkchirurgie durchgeführt.

Seit Dezember 2008 ist die Klinik als Traumazentrum zertifiziert. Seit dem wurde sie mehrfach rezertifiziert, zuletzt im Januar 2018. Die Mitgliedschaft im Traumanetzwerk Thüringen bedeutet zum einen, dass die Klinik über eine geprüfte fachliche Kompetenz und eine entsprechende apparative Ausstattung zur Versorgung von Schwerverletzten verfügt, zum anderen aber auf ein Netzwerk zurückgreifen kann, um Schwerverletzte z.B. mit Hirntraumata nach der Primärversorgung in eine entsprechend spezialisierte Einrichtung weiterverlegen kann.

### Kontakt:

**Chefarzt Dr. med. Karsten Gruner**

**Telefon: (0361) 654-1211**

**Fax: (0361) 654-1085**

**E-Mail: [unfallchirurgie@kkh-erfurt.de](mailto:unfallchirurgie@kkh-erfurt.de)**

### Sprechstunden der Klinik:

Durchgangsarzt- und Allgemeinsprechstunde

**Montag, Mittwoch, Freitag 9:00 - 12:00 Uhr**

**Dienstag, Donnerstag 12:00 - 14:00 Uhr**

Hüft- und Kniesprechstunde

**Montag 12:00 - 14:00 Uhr**

Hand- und Fußsprechstunde

Neben der Versorgung akuter Verletzungen umfasst das Tätigkeitsfeld der Klinik auch die Korrektur komplizierter und gestörter Heilungsverläufe sowie unbefriedigender Endergebnisse. Zu den weiteren Leistungen gehört die vorwiegend minimalinvasive Behandlung von Sport- und Gelenkverletzungen.

In den letzten Jahren hat sich das Profil der Klinik hinsichtlich der konservativen und operativen Orthopädie erheblich erweitert. Die medikamentöse und physiotherapeutische Behandlung von Erkrankungen der Stütz- und Bewegungsorgane bringt unseren Patienten oft eine deutliche Linderung oder Beschwerdefreiheit. Im Rahmen der orthopädischen Chirurgie wird dem Einsatz von Gelenkprothesen insbesondere am Hüft- und Kniegelenk sowie den Wechseloperationen nach Lockerung einer Prothese eine besondere Bedeutung beigemessen. Seit Mai 2015 ist die Klinik zertifiziertes Endoprothetikzentrum nach den Vorgaben der Deutschen Gesellschaft für Orthopädie und Orthopädische Chirurgie. Bei der erfolgreichen Rezertifizierung im Juni 2018 wurde die hohe Arbeitsqualität unseres Zentrums bestätigt. Auf dem Gebiet der modernen Fußchirurgie werden Fehlstellungen oder Arthrosen durch verschiedene Korrekturingriffe operativ behandelt, zudem liegt ein besonderer Schwerpunkt der Klinik auf der Versorgung von Verletzungen und Erkrankungen der Hand.

Zunehmend wichtig werden Therapiemöglichkeiten der Wirbelsäule. Für den Fall, dass eine Operation der Wirbelsäule notwendig werden sollte, stehen der Klinik zur sicheren Einbringung von Implantaten ein 3D-Bildwandler sowie ein Navigationssystem zur Verfügung. Die Klinik ist zum Verletzungsartenverfahren der Berufsgenossenschaften zugelassen, der Chefarzt ist zugleich Durchgangsarzt der BG.

Schulterprechstunde

**Donnerstag 12:00 - 14:00 Uhr**

Wirbelsäulensprechstunde

**Freitag 9:00 - 12:00 Uhr**

Anmeldung zu allen Fachsprechstunden

**unter Telefon (0361) 654-1570**

Privat-/KV-Sprechstunde

Chefarzt Dr. med. Karsten Gruner

**Montag 10:00 - 12:00 Uhr**

**Donnerstag 16:00 - 18:00 Uhr**

**Anmeldung unter Telefon (0361) 654-1211**

### B-[7].1.1 Fachabteilungsschlüssel

Fachabteilungsschlüssel	
1	(2316) Orthopädie und Unfallchirurgie

### B-[7].1.2 Name des Chefarztes oder der Chefärztin

Name/Funktion:	Dr. med. Karsten Gruner, Chefarzt
Telefon:	0361 654 1211
Fax:	0361 654 1081
E-Mail:	unfallchirurgie@kkh-erfurt.de

### B-[7].2 Zielvereinbarungen mit leitenden Ärzten und Ärztinnen

<i>Das Krankenhaus hält sich bei der Vereinbarung von Verträgen mit leitenden Ärzten und Ärztinnen dieser Organisationseinheit/Fachabteilung an die Empfehlung der DKG vom 17. September 2014 nach § 135c SGB V:</i>	Mit den leitenden Ärzten und Ärztinnen wurden Zielvereinbarungen entsprechend Empfehlungen der DKG vom 17. September 2014 nach § 135c SGB V geschlossen
--	---

### B-[7].3 Medizinische Leistungsangebote der Organisationseinheit/Fachabteilung

Medizinische Leistungsangebote	
1	Erstellung von Gutachten im Auftrag der Berufsgenossenschaften, Versicherungen und Gerichte
2	Metall-/Fremdkörperentfernungen
3	Bandrekonstruktionen/Plastiken Rekonstruktion aller großen Sehnen, Sehnenplastik an der Hand
4	Gelenkersatzverfahren/Endoprothetik
5	Behandlung von Dekubitalgeschwüren
6	Septische Knochenchirurgie
7	Diagnostik und Therapie von Knochenentzündungen
8	Diagnostik und Therapie von Verletzungen des Kopfes
9	Diagnostik und Therapie von Verletzungen des Halses
10	Diagnostik und Therapie von Verletzungen des Thorax
11	Diagnostik und Therapie von Verletzungen der Schulter und des Oberarmes



12	Diagnostik und Therapie von Verletzungen des Ellenbogens und des Unterarmes
13	Diagnostik und Therapie von Verletzungen des Handgelenkes und der Hand
14	Diagnostik und Therapie von Verletzungen der Hüfte und des Oberschenkels
15	Diagnostik und Therapie von Verletzungen des Knies und des Unterschenkels
16	Diagnostik und Therapie von Verletzungen der Knöchelregion und des Fußes
17	Diagnostik und Therapie von sonstigen Verletzungen
18	Chirurgie der degenerativen und traumatischen Schäden der Hals-, Brust- und Lendenwirbelsäule
19	Chirurgie der peripheren Nerven
20	Chirurgie chronischer Schmerzerkrankungen
21	Chirurgische und intensivmedizinische Akutversorgung von Schädel-Hirn-Verletzungen
	Versorgung von mehrfach- und polytraumatisierten Patienten in enger interdisziplinärer Zusammenarbeit mit den anderen Kliniken des Katholischen Krankenhauses Erfurt
22	Minimalinvasive endoskopische Operationen
	Minimalinvasive Behandlung von Sport und Gelenkverletzungen diagnostische und therapeutische Gelenkspiegelungen (Arthroskopien) für das Hand-, Schulter-, Ellenbogen-, Knie- und Sprunggelenk
23	Plastisch-rekonstruktive Eingriffe
	Weichteilrekonstruktion und -sanierung
24	Spezialsprechstunde
	Handsprechstunde, D-Arzt-Sprechstunde, Wirbelsäulen-, Schulter-, Hüft- und Kniesprechstunde
25	Wirbelsäulenchirurgie
	hintere und / oder vordere Stabilisierung von Wirbelsäulenfrakturen und - Tumoren sowie bei Entzündungen von Wirbelkörpersegmenten. Dekompressionen und Stabilisierungen bei Spinalkanalstenosen.
26	Wiederherstellungschirurgie
	unter Anwendung sämtlicher Verfahren der rekonstruktiven Knochen- und Gelenkchirurgie. Von besonderer Bedeutung ist in diesem Zusammenhang der Einsatz von künstlichen Gelenkprothesen an Schulter-, Ellenbogen-, Hüft- und Kniegelenk
27	24-Stunden Bereitschaftsdienst/Notfallversorgung
28	Anwendung physio- und ergotherapeutischer Verfahren
	modernst ausgestattete Abteilung für Physiotherapie u. a. mit großem Bewegungsbad und medizinischen Trainingsgeräten
29	Diagnostik und Therapie von Arthropathien
30	Diagnostik und Therapie von Deformitäten der Wirbelsäule und des Rückens
31	Diagnostik und Therapie von Spondylopathien
32	Diagnostik und Therapie von sonstigen Krankheiten der Wirbelsäule und des Rückens
33	Diagnostik und Therapie von Krankheiten der Muskeln
34	Diagnostik und Therapie von Krankheiten der Synovialis und der Sehnen
35	Diagnostik und Therapie von sonstigen Krankheiten des Weichteilgewebes
36	Diagnostik und Therapie von Osteopathien und Chondropathien
37	Diagnostik und Therapie von sonstigen Krankheiten des Muskel-Skelett-Systems und des Bindegewebes

38	Kinderorthopädie
	Säuglingssonographie
39	Spezialsprechstunde
40	Endoprothetik
41	Handchirurgie
42	Schulterchirurgie

## B-[7].4 Fachabteilungsspezifische Aspekte der Barrierefreiheit der Organisationseinheit/Fachabteilung

Die Aspekte der Barrierefreiheit entsprechen den Angaben in Kapitel A-7.

## B-[7].5 Fallzahlen der Organisationseinheit / Fachabteilung

Vollstationäre Fallzahl:	1615
Teilstationäre Fallzahl:	0

## B-[7].6 Hauptdiagnosen nach ICD

	ICD	Bezeichnung	Fallzahl
1	S72	Fraktur des Femurs	165
2	M48	Sonstige Spondylopathien	151
3	S52	Fraktur des Unterarmes	148
4	S82	Fraktur des Unterschenkels, einschließlich des oberen Sprunggelenkes	121
5	M51	Sonstige Bandscheibenschäden	104
6	M16	Koxarthrose [Arthrose des Hüftgelenkes]	86
7	S42	Fraktur im Bereich der Schulter und des Oberarmes	81
8	S32	Fraktur der Lendenwirbelsäule und des Beckens	78
9	M17	Gonarthrose [Arthrose des Kniegelenkes]	54
10	S06	Intrakranielle Verletzung	43

## B-[7].6.3 Kompetenzdiagnosen

## B-[7].7 Durchgeführte Prozeduren nach OPS

	OPS	Bezeichnung	Fallzahl
1	5-794	Offene Reposition einer Mehrfragment-Fraktur im Gelenkbereich eines langen Röhrenknochens	297
2	5-790	Geschlossene Reposition einer Fraktur oder Epiphysenlösung mit Osteosynthese	188
3	5-831	Exzision von erkranktem Bandscheibengewebe	150
4	5-832	Exzision von erkranktem Knochen- und Gelenkgewebe der Wirbelsäule	147
5	5-839	Andere Operationen an der Wirbelsäule	147
6	5-820	Implantation einer Endoprothese am Hüftgelenk	145
7	5-793	Offene Reposition einer einfachen Fraktur im Gelenkbereich eines langen Röhrenknochens	137
8	5-83b	Osteosynthese (dynamische Stabilisierung) an der Wirbelsäule	113
9	5-783	Entnahme eines Knochentransplantates	93
10	5-780	Inzision am Knochen, septisch und aseptisch	92

## B-[7].7.2 Kompetenzprozeduren

	OPS	Bezeichnung	Fallzahl
1	5-788	Operationen an Metatarsale und Phalangen des Fußes	38
2	5-988	Anwendung eines Navigationssystems	34
3	5-854	Rekonstruktion von Sehnen	13
4	5-824	Implantation einer Endoprothese an Gelenken der oberen Extremität	9

## B-[7].8 Ambulante Behandlungsmöglichkeiten

1	Chefarztambulanz Dr. med. K. Gruner
	Privatambulanz
	unfallchirurgische und orthopädische Erkrankungen
2	Sprechstunde Durchgangsarztverfahren
	D-Arzt-/Berufsgenossenschaftliche Ambulanz
	Leistungen:
	VC58 - Spezialsprechstunde
	Angebot von täglichen unfallchirurgischen Sprechstunden sowie einer speziellen Sprechstunde durch den Chefarzt der Klinik für Unfallchirurgie, Orthopädie und Wirbelsäulenthese im Rahmen des Durchgangsarztverfahrens, Wirbelsäulen-, Schulter-, Hüft- und Kniesprechstunde
3	Notfallambulanz
	Notfallambulanz (24h)
	24-Stunden Notfalldienst für die medizinische Erstversorgung von Notfall-Patienten

4	Vor- und nachstationäre Leistungen für terminierte Patienten
	Vor- und nachstationäre Leistungen nach § 115a SGB V
	Werktags 07.00 - 15.30 Uhr

### B-[7].9 Ambulante Operationen nach § 115b SGB V

	OPS	Bezeichnung	Fallzahl
1	5-787	Entfernung von Osteosynthesematerial	114
2	5-056	Neurolyse und Dekompression eines Nerven	41
3	5-795	Offene Reposition einer einfachen Fraktur an kleinen Knochen	20
4	5-790	Geschlossene Reposition einer Fraktur oder Epiphysenlösung mit Osteosynthese	20
5	5-841	Operationen an Bändern der Hand	20
6	5-842	Operationen an Faszien der Hohlhand und der Finger	12
7	5-812	Arthroskopische Operation am Gelenkknorpel und an den Menisken	12
8	5-840	Operationen an Sehnen der Hand	9
9	5-041	Exzision und Destruktion von (erkranktem) Gewebe von Nerven	9
10	5-810	Arthroskopische Gelenkoperation	9

### B-[7].10 Zulassung zum Durchgangs-Arztverfahren der Berufsgenossenschaft

Arzt oder Ärztin mit ambulanter D-Arzt-Zulassung vorhanden:	Ja
Stationäre BG-Zulassung:	Ja

## B-[7].11 Personelle Ausstattung

### B-[7].11.1 Ärzte und Ärztinnen

Ärzte und Ärztinnen insgesamt (ohne Belegärzte und Belegärztinnen)			
<b>Gesamt:</b>	12,03	<b>Maßgebliche wöchentliche tarifliche Arbeitszeiten:</b>	40,00
<b>Beschäftigungsverhältnis:</b>	<b>Mit:</b> 11,20	<b>Ohne:</b>	0,83
<b>Versorgungsform:</b>	<b>Ambulant:</b> 0,00	<b>Stationär:</b>	12,03
		<b>Fälle je Anzahl:</b>	134,2
- davon Fachärzte und Fachärztinnen			
<b>Gesamt:</b>	7,81		
<b>Beschäftigungsverhältnis:</b>	<b>Mit:</b> 6,98	<b>Ohne:</b>	0,83
<b>Versorgungsform:</b>	<b>Ambulant:</b> 0,00	<b>Stationär:</b>	7,81
		<b>Fälle je Anzahl:</b>	206,8

#### B-[7].11.1.1 Ärztliche Fachexpertise der Abteilung

	Facharztbezeichnung (Gebiete, Facharzt- und Schwerpunktcompetenzen)
1	Allgemeinchirurgie
2	Orthopädie und Unfallchirurgie

#### B-[7].11.1.2 Zusatzweiterbildung

	Zusatz-Weiterbildung
1	Notfallmedizin
2	Röntgendiagnostik - fachgebunden -
3	Spezielle Unfallchirurgie

## B-[7].11.2 Pflegepersonal

Maßgebliche wöchentliche tarifliche Arbeitszeiten:

40,00

Gesundheits- und Krankenpfleger und Gesundheits- und Krankenpflegerinnen (Ausbildungsdauer 3 Jahre) in Vollkräften

**Gesamt:** 13,67

**Beschäftigungs-  
verhältnis:**

**Mit:** 13,67

**Ohne:** 0,00

**Versorgungsform:**

**Ambulant:** 0,00

**Stationär:** 13,67

**Fälle je  
Anzahl:** 118,1

Gesundheits- und Kinderkrankenpfleger und Gesundheits- und Kinderkrankenpflegerinnen (Ausbildungsdauer 3 Jahre) in Vollkräften

**Gesamt:** 0,00

**Beschäftigungs-  
verhältnis:**

**Mit:** 0,00

**Ohne:** 0,00

**Versorgungsform:**

**Ambulant:** 0,00

**Stationär:** 0,00

**Fälle je  
Anzahl:** 0,0

Altenpfleger und Altenpflegerinnen (Ausbildungsdauer 3 Jahre) in Vollkräften

**Gesamt:** 0,00

**Beschäftigungs-  
verhältnis:**

**Mit:** 0,00

**Ohne:** 0,00

**Versorgungsform:**

**Ambulant:** 0,00

**Stationär:** 0,00

**Fälle je  
Anzahl:** 0,0

Pflegeassistenten und Pflegeassistentinnen (Ausbildungsdauer 2 Jahre) in Vollkräften

**Gesamt:** 0,00

**Beschäftigungs-  
verhältnis:**

**Mit:** 0,00

**Ohne:** 0,00

**Versorgungsform:**

**Ambulant:** 0,00

**Stationär:** 0,00

**Fälle je  
Anzahl:** 0,0

### Krankenpflegehelfer und Krankenpflegehelferinnen (Ausbildungsdauer 1 Jahr) in Vollkräften

<b>Gesamt:</b>	0,85		
<b>Beschäftigungsverhältnis:</b>	<b>Mit:</b>	0,85	<b>Ohne:</b> 0,00
	<b>Ambulant:</b>	0,00	<b>Stationär:</b> 0,85
<b>Versorgungsform:</b>			<b>Fälle je Anzahl:</b> 1900,0

### Pflegehelfer und Pflegehelferinnen (Ausbildungsdauer ab 200 Std. Basiskurs) in Vollkräften

<b>Gesamt:</b>	0,00		
<b>Beschäftigungsverhältnis:</b>	<b>Mit:</b>	0,00	<b>Ohne:</b> 0,00
	<b>Ambulant:</b>	0,00	<b>Stationär:</b> 0,00
<b>Versorgungsform:</b>			<b>Fälle je Anzahl:</b> 0,0

### Entbindungspfleger und Hebammen (Ausbildungsdauer 3 Jahre) in Vollkräften

<b>Gesamt:</b>	0,00		
<b>Beschäftigungsverhältnis:</b>	<b>Mit:</b>	0,00	<b>Ohne:</b> 0,00
	<b>Ambulant:</b>	0,00	<b>Stationär:</b> 0,00
<b>Versorgungsform:</b>			<b>Fälle je Anzahl:</b> 0,0

### Belegentbindungspfleger und Beleghebammen in Personen zum Stichtag 31. Dezember des Berichtsjahres

<b>Anzahl in Personen:</b>	0
<b>Fälle je Anzahl:</b>	0,0

### Operationstechnische Assistenten und Operationstechnische Assistentinnen (Ausbildungsdauer 3 Jahre) in Vollkräften

<b>Gesamt:</b>	0,00		
<b>Beschäftigungsverhältnis:</b>	<b>Mit:</b>	0,00	<b>Ohne:</b> 0,00
	<b>Ambulant:</b>	0,00	<b>Stationär:</b> 0,00
<b>Versorgungsform:</b>			<b>Fälle je Anzahl:</b> 0,0

Medizinische Fachangestellte (Ausbildungsdauer 3 Jahre) in Vollkräften

<b>Gesamt:</b>		0,00		
<b>Beschäftigungsverhältnis:</b>	<b>Mit:</b>	0,00	<b>Ohne:</b>	0,00
	<b>Ambulant:</b>	0,00	<b>Stationär:</b>	0,00
<b>Versorgungsform:</b>			<b>Fälle je</b>	0,0
			<b>Anzahl:</b>	

### B-[7].11.2.1 Pflegerische Fachexpertise der Abteilung - Anerkannte Fachweiterbildungen / akademische Abschlüsse

	Anerkannte Fachweiterbildungen / zusätzliche akademische Abschlüsse
1	Leitung von Stationen oder Funktionseinheiten
2	Operationsdienst
3	Praxisanleitung
4	Casemanagement

### B-[7].11.2.2 Pflegerische Fachexpertise der Abteilung - Zusatzqualifikation

	Zusatzqualifikationen
1	Basale Stimulation
2	Bobath
3	Diabetes
4	Entlassungsmanagement
5	Kinästhetik
6	Schmerzmanagement
7	Stomamanagement
8	Wundmanagement
9	Dekubitusmanagement
10	Sturzmanagement



## B-[8] Klinik für Urologie und Kinderurologie

### B-[8].1 Name der Organisationseinheit / Fachabteilung

Abteilungsart:	Hauptabteilung
Name der Organisationseinheit/ Fachabteilung:	Klinik für Urologie und Kinderurologie
Straße:	Haarbergstraße
Hausnummer:	72
PLZ:	99097
Ort:	Erfurt
URL:	<a href="http://www.kkh-erfurt.de/kliniken/urologie/">http://www.kkh-erfurt.de/kliniken/urologie/</a>

### Klinik für Urologie und Kinderurologie

Die Klinik für Urologie und Kinderurologie des Katholischen Krankenhauses bietet ein umfassendes Spektrum in der Behandlung urologischer Erkrankungen von Kindern und Erwachsenen. Die Behandlung der urologischen Krebserkrankungen, die Diagnostik und Therapie der männlichen und weiblichen Harninkontinenz, die Therapie von Blasen- und Nierensteinen sowie die Kinderurologie stellen unsere Schwerpunkte dar.

So umfassen die kinderurologischen Eingriffe die Zirkumzision und die Operationen bei Hodenhochstand, Hypospadie und Harnleiteranomalien. Kleinere Eingriffe werden ambulant durchgeführt, für aufwändigere Operationen ist die gemeinsame Aufnahme von Kind und Eltern (Rooming-in) selbstverständlich.

In der Erwachsenen-Chirurgie werden zahlreiche tumorchirurgische Eingriffe vorgenommen: beim Prostatakrebs die radikale Tumorentfernung (in geeigneten Fällen mit potenterhaltender Technik), beim Harnblasenkrebs die Entfernung der Harnblase mit allen Formen der Harnableitung einschließlich Ersatzblasenbildung, beim Nierentumor entweder die komplette Entfernung der Niere (minimalinvasiv als Standard) oder, wenn irgend möglich, die Tumorentfernung unter Erhalt der Niere. Zudem werden alle bei Hodenkrebs notwendigen Eingriffe vorgenommen. Die Klinik für Urologie und Kinderurologie führt als onkologisch aktive Klinik die Chemotherapie bei den Tumoren des Fachgebietes durch.

Die rekonstruktive Chirurgie nimmt in der Klinik einen hohen Stellenwert ein. Hierzu zählen zum Beispiel die minimal-invasive Nierenbeckenplastik, Harnleiterneueinpflanzung in die Blase, Harnröhrenplastiken, die mikrochirurgische Samenleiterrekonstruktion (Vasovasostomie) oder die Korrektur einer Penisverkrümmung.

Ein besonderer Schwerpunkt der Klinik ist die Behandlung der Harninkontinenz bei Mann und Frau. Dabei kann auf einen eigenen urodynamischen Messplatz zurückgegriffen werden, mit dessen Hilfe abgeklärt wird, ob eine Therapie mit Medikamenten sinnvoll erscheint oder ob ein operativen Eingriff indiziert ist. Bei der operativen Kontinenztherapie der Frau werden Kunststoffbänder u.ä. implantiert, bei der Korrektur der Beckenbodensenkung kommen u.a. Kunststoffnetze zur Anwendung. Zur operativen Therapie der männlichen Harninkontinenz werden folgende Systeme angeboten: Pro-ACT, Advance, ARGUS, ATOMS, AMS 800 (Künstlicher Schließmuskel). Bei der überaktiven Blase besteht bei Mann und Frau zudem die Möglichkeit, mit Neuromodulatoren zu arbeiten.

Die Klinik bildet gemeinsam mit einem externen Institut für Strahlentherapie den Mittelpunkt eines Prostatakarzinomzentrums, welches 2011 von der Deutschen Krebsgesellschaft zertifiziert wurde. Zudem ist die Klinik Beratungsstelle der Deutschen Kontinenz Gesellschaft und eingebunden in das

hausinterne Beckenbodenzentrum.

**Kontakt:**

**Chefarzt: Dr. med. Josef Schweiger**

**Telefon: (0361) 654-1351**

**Fax: (0361) 654-1089**

**E-Mail: urologie@kkh-erfurt.de**

**Sprechstunden der Klinik:**

KV-Ambulanz mit kinderurologischer Sprechstunde

**Donnerstag 13:30 - 15:00 Uhr**

**Freitag 12:00 - 14:30 Uhr**

Prätherapeutische Konferenz/Prostatakarzinomzentrum

**Dienstag 11:30 - 14:30 Uhr**

Chefarzt-Sprechstunde Dr. med. Josef Schweiger

**Termine nach Vereinbarung**

**Anmeldung unter (0361) 654-1351**

## B-[8].1.1 Fachabteilungsschlüssel

Fachabteilungsschlüssel	
1	(2200) Urologie

## B-[8].1.2 Name des Chefarztes oder der Chefärztin

<i>Name/Funktion:</i>	Dr. med. Josef Schweiger, Chefarzt
<i>Telefon:</i>	0361 654 1351
<i>Fax:</i>	0361 654 1081
<i>E-Mail:</i>	urologie@kkh-erfurt.de

## B-[8].2 Zielvereinbarungen mit leitenden Ärzten und Ärztinnen

<i>Das Krankenhaus hält sich bei der Vereinbarung von Verträgen mit leitenden Ärzten und Ärztinnen dieser Organisationseinheit/Fachabteilung an die Empfehlung der DKG vom 17. September 2014 nach § 135c SGB V:</i>	Mit den leitenden Ärzten und Ärztinnen wurden Zielvereinbarungen entsprechend Empfehlungen der DKG vom 17. September 2014 nach § 135c SGB V geschlossen
--	---

## B-[8].3 Medizinische Leistungsangebote der Organisationseinheit/Fachabteilung

	Medizinische Leistungsangebote
1	Diagnostik und Therapie von Urolithiasis
2	Diagnostik und Therapie von sonstigen Krankheiten der Niere und des Ureters
3	Diagnostik und Therapie von sonstigen Krankheiten des Harnsystems
4	Diagnostik und Therapie von Krankheiten der männlichen Genitalorgane
5	Diagnostik und Therapie von sonstigen Krankheiten des Urogenitalsystems TUR - Prostata (Transurethrale Resektion), auch Entfernung der Prostata durch Lasertherapie (Revolix-Duo), TUR - Blase (mit fotodynamischer Diagnostik), Urethrotomia interna
6	Kinderurologie Vorhautumschneidung (Zirkumzision), Korrektur d. Harnröhrenfehlmündung (Hypospadie), Korrekturoperation bei Penisverkrümmung, Operative Korrektur des Hodenhochstands (inkl. laparoskop. Diagn.) u. Therapie des Bauchhodens, Korrektur von Harnleiteranomalien (Reflux, Megaureter, Harnleiterabgangsenge)
7	Plastisch-rekonstruktive Eingriffe an Niere, Harnwegen und Harnblase Harnblasenersatz (Neoblase, Pouch), Harnleiterersatz, Harnleitereinpflanzung in Harnblase, Rekonstruktion der Harnröhre durch Mundschleimhaut (siehe VU11)
8	Diagnostik und Therapie der männlichen und weiblichen Harninkontinenz Therapie bei männl. Harninkontinenz: Pro ACT-Ballonsystem, bulbourethrale Schlingen (ARGUS Advance), ATOMS-System, künstl. Schließmuskel
9	Neuro-Urologie
10	Urogynäkologie Therapie bei weibl. Harninkontinenz: Implantation spannungsfreier Kunststoffbänder (TVT, transobturatorisches Band), Kolposuspension nach Burch, Kolposakropexie
11	Minimalinvasive laparoskopische Operationen Nierenentfernung, organerhaltende Entfernung von Nierentumoren, Operation von Harnleitungsorganen
12	Minimalinvasive endoskopische Operationen
13	Tumorchirurgie
14	Dialyse
15	Urodynamik/Urologische Funktionsdiagnostik
16	Prostatazentrum
17	24 Stunden Bereitschaftsdienst und Notfallversorgung

## B-[8].4 Fachabteilungsspezifische Aspekte der Barrierefreiheit der Organisationseinheit/Fachabteilung

Die Aspekte der Barrierefreiheit entsprechen den Angaben in Kapitel A-7.

## B-[8].5 Fallzahlen der Organisationseinheit / Fachabteilung

Vollstationäre Fallzahl:	1610
Teilstationäre Fallzahl:	0

## B-[8].6 Hauptdiagnosen nach ICD

	ICD	Bezeichnung	Fallzahl
1	N13	Obstruktive Uropathie und Refluxuropathie	255
2	C67	Bösartige Neubildung der Harnblase	228
3	N40	Prostatahyperplasie	174
4	C61	Bösartige Neubildung der Prostata	129
5	N20	Nieren- und Ureterstein	107
6	N39	Sonstige Krankheiten des Harnsystems	106
7	C64	Bösartige Neubildung der Niere, ausgenommen Nierenbecken	53
8	N10	Akute tubulointerstitielle Nephritis	50
9	N30	Zystitis	49
10	N32	Sonstige Krankheiten der Harnblase	43

## B-[8].6.3 Kompetenzdiagnosen

## B-[8].7 Durchgeführte Prozeduren nach OPS

	OPS	Bezeichnung	Fallzahl
1	5-573	Transurethrale Inzision, Exzision, Destruktion und Resektion von (erkranktem) Gewebe der Harnblase	323
2	5-562	Ureterotomie, perkutan-transrenale und transurethrale Steinbehandlung	278
3	5-601	Transurethrale Exzision und Destruktion von Prostatagewebe	184
4	3-13f	Zystographie	108
5	5-585	Transurethrale Inzision von (erkranktem) Gewebe der Urethra	66
6	5-604	Radikale Prostatovesikulektomie	64
7	5-550	Perkutan-transrenale Nephrotomie, Nephrostomie, Steinentfernung, Pyeloplastik und ureterorenoskopische Steinentfernung	54
8	5-570	Endoskopische Entfernung von Steinen, Fremdkörpern und Tamponaden der Harnblase	46
9	5-553	Partielle Resektion der Niere	39

10	5-554	Nephrektomie	30
----	-------	--------------	----

## B-[8].7.2 Kompetenzprozeduren

	OPS	Bezeichnung	Fallzahl
1	5-596	Andere Harninkontinenzoperationen	28
2	8-543	Mittelgradig komplexe und intensive Blockchemotherapie	11
3	5-597	Eingriffe bei artifiziellem Harnblasensphinkter	10

## B-[8].8 Ambulante Behandlungsmöglichkeiten

1	Chefarzt Dr. med. J. Schweiger - Klinik für Kinderurologie und Urologie		
	Ermächtigung zur ambulanten Behandlung nach § 116 SGB V bzw. § 31a Abs. 1 Ärzte-ZV (besondere Untersuchungs- und Behandlungsmethoden oder Kenntnisse von Krankenhausärzten und Krankenhausärztinnen)		
	Leistungen:		
	VU05 - Diagnostik und Therapie von sonstigen Krankheiten des Harnsystems		
	VU08 - Kinderurologie		
	VU19 - Urodynamik/Urologische Funktionsdiagnostik		
	Beratung, Diagnostik und Therapie von Erkrankungen der Urologie und besonders auch der Kinderurologie und Harninkontinenz. Durch die Urologische Funktionsabteilung kommt eine Vielzahl diagnostischer und therapeutischer Möglichkeiten zum Einsatz (z.B. Röntgen, Sonographie, Messung des Blasendrucks)		
2	Chefarztambulanz Dr. med. J. Schweiger		
	Privatambulanz		
	sämtliche urologische Fragestellungen einschließlich Kinderurologie und Behandlung der männlichen und weiblichen Inkontinenz		
3	Notfallambulanz		
	Notfallambulanz (24h)		
	24-Stunden Notfalldienst für die medizinische Erstversorgung von Notfall-Patienten		
4	Vor- und nachstationäre Leistungen für terminierte Patienten		
	Vor- und nachstationäre Leistungen nach § 115a SGB V		
	Werktags 07.00 - 15.30 Uhr		

## B-[8].9 Ambulante Operationen nach § 115b SGB V

	OPS	Bezeichnung	Fallzahl
1	8-137	Einlegen, Wechsel und Entfernung einer Ureterschiene [Ureterkatheter]	135
2	5-640	Operationen am Präputium	84
3	8-110	Extrakorporale Stoßwellenlithotripsie [ESWL] von Steinen in den Harnorganen	37
4	1-661	Diagnostische Urethrozystoskopie	22
5	5-611	Operation einer Hydrocele testis	21

6	5-631	Exzision im Bereich der Epididymis	8
7	5-630	Operative Behandlung einer Varikozele und einer Hydrocele funiculi spermatici	7
8	5-530	Verschluss einer Hernia inguinalis	6
9	5-624	Orchidopexie	6
10	5-562	Ureterotomie, perkutan-transrenale und transurethrale Steinbehandlung	< 4

## B-[8].10 Zulassung zum Durchgangs-Arztverfahren der Berufsgenossenschaft

Arzt oder Ärztin mit ambulanter D-Arzt-Zulassung vorhanden:	Nein
Stationäre BG-Zulassung:	Nein

## B-[8].11 Personelle Ausstattung

### B-[8].11.1 Ärzte und Ärztinnen

Ärzte und Ärztinnen insgesamt (ohne Belegärzte und Belegärztinnen)			
<b>Gesamt:</b>	7,30	<b>Maßgebliche wöchentliche tarifliche Arbeitszeiten:</b>	40,00
<b>Beschäftigungsverhältnis:</b>	<b>Mit:</b> 7,01	<b>Ohne:</b>	0,29
<b>Versorgungsform:</b>	<b>Ambulant:</b> 0,00	<b>Stationär:</b>	7,30
		<b>Fälle je Anzahl:</b>	220,5
- davon Fachärzte und Fachärztinnen			
<b>Gesamt:</b>	4,20		
<b>Beschäftigungsverhältnis:</b>	<b>Mit:</b> 3,91	<b>Ohne:</b>	0,29
<b>Versorgungsform:</b>	<b>Ambulant:</b> 0,00	<b>Stationär:</b>	4,20
		<b>Fälle je Anzahl:</b>	383,3

#### B-[8].11.1.1 Ärztliche Fachexpertise der Abteilung

Facharztbezeichnung (Gebiete, Facharzt- und Schwerpunktcompetenzen)	
1	Urologie

#### B-[8].11.1.2 Zusatzweiterbildung

Zusatz-Weiterbildung	
1	Medikamentöse Tumorthherapie
2	Röntgendiagnostik - fachgebunden -

### B-[8].11.2 Pflegepersonal

Maßgebliche wöchentliche tarifliche Arbeitszeiten:	
40,00	

Gesundheits- und Krankenpfleger und Gesundheits- und Krankenpflegerinnen (Ausbildungsdauer 3 Jahre) in Vollkräften

<b>Gesamt:</b>		11,35		
<b>Beschäftigungsverhältnis:</b>	<b>Mit:</b>	11,35	<b>Ohne:</b>	0,00
	<b>Ambulant:</b>	0,00	<b>Stationär:</b>	11,35
<b>Versorgungsform:</b>			<b>Fälle je Anzahl:</b>	141,9

Gesundheits- und Kinderkrankenpfleger und Gesundheits- und Kinderkrankenpflegerinnen (Ausbildungsdauer 3 Jahre) in Vollkräften

<b>Gesamt:</b>		1,00		
<b>Beschäftigungsverhältnis:</b>	<b>Mit:</b>	1,00	<b>Ohne:</b>	0,00
	<b>Ambulant:</b>	0,00	<b>Stationär:</b>	1,00
<b>Versorgungsform:</b>			<b>Fälle je Anzahl:</b>	1610,0

Altenpfleger und Altenpflegerinnen (Ausbildungsdauer 3 Jahre) in Vollkräften

<b>Gesamt:</b>		0,00		
<b>Beschäftigungsverhältnis:</b>	<b>Mit:</b>	0,00	<b>Ohne:</b>	0,00
	<b>Ambulant:</b>	0,00	<b>Stationär:</b>	0,00
<b>Versorgungsform:</b>			<b>Fälle je Anzahl:</b>	0,0

Pflegeassistenten und Pflegeassistentinnen (Ausbildungsdauer 2 Jahre) in Vollkräften

<b>Gesamt:</b>		0,00		
<b>Beschäftigungsverhältnis:</b>	<b>Mit:</b>	0,00	<b>Ohne:</b>	0,00
	<b>Ambulant:</b>	0,00	<b>Stationär:</b>	0,00
<b>Versorgungsform:</b>			<b>Fälle je Anzahl:</b>	0,0

Krankenpflegehelfer und Krankenpflegehelferinnen (Ausbildungsdauer 1 Jahr) in Vollkräften

<b>Gesamt:</b>		1,00		
<b>Beschäftigungsverhältnis:</b>	<b>Mit:</b>	1,00	<b>Ohne:</b>	0,00



<i>Versorgungsform:</i>	<b>Ambulant:</b>	0,00	<b>Stationär:</b>	1,00
			<b>Fälle je Anzahl:</b>	1610,0

Pflegehelfer und Pflegehelferinnen (Ausbildungsdauer ab 200 Std. Basiskurs) in Vollkräften

<i>Gesamt:</i>		0,00		
----------------	--	------	--	--

<i>Beschäftigungsverhältnis:</i>	<b>Mit:</b>	0,00	<b>Ohne:</b>	0,00
----------------------------------	-------------	------	--------------	------

<i>Versorgungsform:</i>	<b>Ambulant:</b>	0,00	<b>Stationär:</b>	0,00
			<b>Fälle je Anzahl:</b>	0,0

Entbindungspfleger und Hebammen (Ausbildungsdauer 3 Jahre) in Vollkräften

<i>Gesamt:</i>		0,00		
----------------	--	------	--	--

<i>Beschäftigungsverhältnis:</i>	<b>Mit:</b>	0,00	<b>Ohne:</b>	0,00
----------------------------------	-------------	------	--------------	------

<i>Versorgungsform:</i>	<b>Ambulant:</b>	0,00	<b>Stationär:</b>	0,00
			<b>Fälle je Anzahl:</b>	0,0

Belegentbindungspfleger und Beleghebammen in Personen zum Stichtag 31. Dezember des Berichtsjahres

<i>Anzahl in Personen:</i>		0		
<i>Fälle je Anzahl:</i>		0,0		

Operationstechnische Assistenten und Operationstechnische Assistentinnen (Ausbildungsdauer 3 Jahre) in Vollkräften

<i>Gesamt:</i>		0,00		
----------------	--	------	--	--

<i>Beschäftigungsverhältnis:</i>	<b>Mit:</b>	0,00	<b>Ohne:</b>	0,00
----------------------------------	-------------	------	--------------	------

<i>Versorgungsform:</i>	<b>Ambulant:</b>	0,00	<b>Stationär:</b>	0,00
			<b>Fälle je Anzahl:</b>	0,0

Medizinische Fachangestellte (Ausbildungsdauer 3 Jahre) in Vollkräften

<i>Gesamt:</i>		0,00		
----------------	--	------	--	--

<i>Beschäftigungsverhältnis:</i>	<b>Mit:</b>	0,00	<b>Ohne:</b>	0,00
----------------------------------	-------------	------	--------------	------

Versorgungsform:

Ambulant: 0,00

Stationär: 0,00

Fälle je  
Anzahl: 0,0

### B-[8].11.2.1 Pflegerische Fachexpertise der Abteilung - Anerkannte Fachweiterbildungen / akademische Abschlüsse

	Anerkannte Fachweiterbildungen / zusätzliche akademische Abschlüsse
1	Leitung von Stationen oder Funktionseinheiten
2	Operationsdienst
3	Praxisanleitung
4	Casemanagement

### B-[8].11.2.2 Pflegerische Fachexpertise der Abteilung - Zusatzqualifikation

	Zusatzqualifikationen
1	Bobath
2	Diabetes
3	Entlassungsmanagement
4	Kinästhetik
5	Stomamanagement
6	Dekubitusmanagement
7	Sturzmanagement



## B-[9] Institut für Bildgebende Diagnostik

### B-[9].1 Name der Organisationseinheit / Fachabteilung

<i>Abteilungsart:</i>	Nicht-Bettenführend
<i>Name der Organisationseinheit/ Fachabteilung:</i>	Institut für Bildgebende Diagnostik
<i>Straße:</i>	Haarbergstraße
<i>Hausnummer:</i>	72
<i>PLZ:</i>	99097
<i>Ort:</i>	Erfurt
<i>URL:</i>	<a href="http://www.kkh-erfurt.de/kliniken/radiologie/">http://www.kkh-erfurt.de/kliniken/radiologie/</a>



## Institut für Bildgebende Diagnostik

Das Institut für bildgebende Diagnostik ist die zentrale Schnittstelle des Katholischen Krankenhauses für sämtliche bildgebende Verfahren. Es werden für die Patientinnen und Patienten des Katholischen Krankenhauses konventionelle Röntgendiagnostik (Skelett, Thorax, Abdomen) einschließlich Kontrastmitteluntersuchungen des Urogenitalsystems und Magen-Darm-Traktes angeboten .

Des Weiteren steht eine moderne DSA-Anlage (Digitale Subtraktionsangiografie) zur Darstellung des Gefäßsystems (Arterien und Venen) mit der Option der Behandlung von Gefäßengungen mittels Ballondilatation (PTA) bzw. Gefäßstützen (Stents) zur Verfügung.

Seit 2013 verfügt das Institut über ein neues 1,5 Tesla-MRT, hier werden neben Routineuntersuchungen von Kopf, Wirbelsäule, Gelenken, Brust- und Bauchraum spezielle Darstellungen mit

Funktionsanalysen durchgeführt. Genannt seien hier die Becken-Bein-Gefäße, die gezielte Dünndarmdarstellung (MR-Sellink), sowie die Beckenboden-diagnostik (MR-Defäkografie). Mit besonderen Spulensystemen erfolgt die explizite Darstellung des Enddarmes und der Prostata (Endorektalspule).

Komplettiert wird die Ausstattung von einem 64-Zeilen Multislice-CT in dem auch minimalinvasive Eingriffe in örtlicher Betäubung zur Gewebeentnahme oder zur Ableitung von Flüssigkeitsansammlungen (Zysten, Abszesse) durchgeführt werden können.

Sowohl im CT als auch im MRT werden Spezialuntersuchungen des Herzens und der Herzkranzgefäße durchgeführt.

Die Abteilung ist voll digitalisiert, d.h. sie arbeitet filmlos und kommuniziert per Netzwerkübertragung mit den Kliniken des Hauses. Tägliche interdisziplinäre Visiten sorgen für eine zeitnahe Befundübermittlung und Befunddiskussion sowie für die Fort- und Weiterbildung der Assistenten auf dem Gebiet der Röntgendiagnostik. Das Institut für bildgebende Diagnostik ist voll eingebunden in die zertifizierten Darm- und Prostatazentren des Krankenhauses sowie in das regionale DGU-Traumazentrum.

### Kontakt:

**Chefärztin Dr. med. Uta Pertschy**  
**Telefon: (0361) 654-1551**  
**Fax: (0361) 654-1095**  
**E-Mail: radiologie@kkh-erfurt.de**

Chefarztsprechstunde Dr. med. Uta Pertschy  
**Termine nach Vereinbarung unter Tel. (0361) 654-1551**

## B-[9].1.1 Fachabteilungsschlüssel

Fachabteilungsschlüssel	
1	(3751) Radiologie

## B-[9].1.2 Name des Chefarztes oder der Chefärztin

Name/Funktion:	Dr. med. Uta Pertschy, Chefärztin
Telefon:	0361 654 1551
Fax:	0361 654 1095
E-Mail:	radiologie@kkh-erfurt.de

## B-[9].2 Zielvereinbarungen mit leitenden Ärzten und Ärztinnen

<i>Das Krankenhaus hält sich bei der Vereinbarung von Verträgen mit leitenden Ärzten und Ärztinnen dieser Organisationseinheit/Fachabteilung an die Empfehlung der DKG vom 17. September 2014 nach § 135c SGB V:</i>	Mit den leitenden Ärzten und Ärztinnen wurden Zielvereinbarungen entsprechend Empfehlungen der DKG vom 17. September 2014 nach § 135c SGB V geschlossen
--	---

## B-[9].3 Medizinische Leistungsangebote der Organisationseinheit/Fachabteilung

Medizinische Leistungsangebote	
1	24 stündiger fachärztlicher Bereitschaftsdienst
2	Mikrowellenablation (CT gestützt)
3	Konventionelle Röntgenaufnahmen
4	Fluoroskopie/Durchleuchtung als selbständige Leistung
5	Projektionsradiographie mit Kontrastmittelverfahren
6	Computertomographie (CT), nativ
7	Computertomographie (CT) mit Kontrastmittel
8	Computertomographie (CT), Spezialverfahren
9	Arteriographie
10	Phlebographie
11	Magnetresonanztomographie (MRT), nativ
12	Magnetresonanztomographie (MRT) mit Kontrastmittel
13	Magnetresonanztomographie (MRT), Spezialverfahren

14	Computergestützte Bilddatenanalyse mit 3D-Auswertung
15	Intraoperative Anwendung der Verfahren
16	Interventionelle Radiologie
17	Tumorembolisation

### B-[9].4 Fachabteilungsspezifische Aspekte der Barrierefreiheit der Organisationseinheit/Fachabteilung

Die Aspekte der Barrierefreiheit entsprechen den Angaben in Kapitel A-7.

### B-[9].5 Fallzahlen der Organisationseinheit / Fachabteilung

<i>Vollstationäre Fallzahl:</i>	0
<i>Teilstationäre Fallzahl:</i>	0

### B-[9].6 Hauptdiagnosen nach ICD

trifft nicht zu / entfällt

### B-[9].7 Durchgeführte Prozeduren nach OPS

	OPS	Bezeichnung	Fallzahl
1	3-990	Computergestützte Bilddatenanalyse mit 3D-Auswertung	2292
2	3-225	Computertomographie des Abdomens mit Kontrastmittel	930
3	3-226	Computertomographie des Beckens mit Kontrastmittel	895
4	3-222	Computertomographie des Thorax mit Kontrastmittel	570
5	3-200	Native Computertomographie des Schädels	544
6	3-206	Native Computertomographie des Beckens	541
7	3-207	Native Computertomographie des Abdomens	419
8	3-800	Native Magnetresonanztomographie des Schädels	390
9	3-205	Native Computertomographie des Muskel-Skelett-Systems	289
10	3-802	Native Magnetresonanztomographie von Wirbelsäule und Rückenmark	262



## B-[9].7.2 Kompetenzprozeduren

## B-[9].8 Ambulante Behandlungsmöglichkeiten

1	Notfallambulanz
	Notfallambulanz (24h)
	24-Stunden Notfalldienst für die medizinische Erstversorgung von Notfall-Patienten
2	Vor- und nachstationäre Leistungen für terminierte Patienten
	Vor- und nachstationäre Leistungen nach § 115a SGB V
	Werktags 07.00 - 15.30 Uhr
3	Chefarztambulanz Dr. med. U. Pertschy
	Privatambulanz
	Leistungen:
	VR15 - Arteriographie
	VR11 - Computertomographie (CT) mit Kontrastmittel
	VR10 - Computertomographie (CT), nativ
	VR08 - Fluoroskopie/Durchleuchtung als selbständige Leistung
	VR01 - Konventionelle Röntgenaufnahmen
	VR23 - Magnetresonanztomographie (MRT) mit Kontrastmittel
	VR22 - Magnetresonanztomographie (MRT), nativ
	VR16 - Phlebographie
	Röntgendiagnostik, CT- und MRT Untersuchungen, DSA, Untersuchungen nach Terminvereinbarung

## B-[9].9 Ambulante Operationen nach § 115b SGB V

trifft nicht zu / entfällt

## B-[9].10 Zulassung zum Durchgangs-Arztverfahren der Berufsgenossenschaft

Arzt oder Ärztin mit ambulanter D-Arzt-Zulassung vorhanden:	Nein
Stationäre BG-Zulassung:	Nein



## B-[9].11 Personelle Ausstattung

### B-[9].11.1 Ärzte und Ärztinnen

Ärzte und Ärztinnen insgesamt (ohne Belegärzte und Belegärztinnen)			
<b>Gesamt:</b>	3,83	<b>Maßgebliche wöchentliche tarifliche Arbeitszeiten:</b>	40,00
<b>Beschäftigungsverhältnis:</b>	<b>Mit:</b> 3,83	<b>Ohne:</b>	0,00
<b>Versorgungsform:</b>	<b>Ambulant:</b> 0,00	<b>Stationär:</b>	3,83
		<b>Fälle je Anzahl:</b>	0,0
- davon Fachärzte und Fachärztinnen			
<b>Gesamt:</b>	2,90		
<b>Beschäftigungsverhältnis:</b>	<b>Mit:</b> 2,90	<b>Ohne:</b>	0,00
<b>Versorgungsform:</b>	<b>Ambulant:</b> 0,00	<b>Stationär:</b>	2,90
		<b>Fälle je Anzahl:</b>	0,0
Belegärzte und Belegärztinnen (nach § 121 SGB V)			
<b>Anzahl in Personen:</b>	0		
<b>Fälle je Anzahl:</b>	0,0		

#### B-[9].11.1.1 Ärztliche Fachexpertise der Abteilung

Facharztbezeichnung (Gebiete, Facharzt- und Schwerpunktkompetenzen)	
1	Radiologie

#### B-[9].11.1.2 Zusatzweiterbildung

Zusatz-Weiterbildung	
1	Magnetresonanztomographie - fachgebunden -



## B-[9].11.2 Pflegepersonal

kein eigenes Pflegepersonal vorhanden

B-[9].11.2.1 Pflegerische Fachexpertise der Abteilung - Anerkannte Fachweiterbildungen / akademische Abschlüsse

B-[9].11.2.2 Pflegerische Fachexpertise der Abteilung - Zusatzqualifikation

C

Qualitätssicherung

## C-2 Externe Qualitätssicherung nach Landesrecht gemäß § 112 SGB V

Über §137 SGB V hinaus, ist in Thüringen keine weitere verpflichtende Qualitätssicherung vereinbart.

- Über § 137 SGB V hinaus ist auf Landesebene eine verpflichtende Qualitätssicherung vereinbart.
- Über § 137 SGB V hinaus ist auf Landesebene keine verpflichtende Qualitätssicherung vereinbart.

## C-3 Qualitätssicherung bei Teilnahme an Disease-Management-Programmen (DMP) nach § 137f SGB V

entfällt

## C-4 Teilnahme an sonstigen Verfahren der externen vergleichenden Qualitätssicherung

Die Klinik für Anästhesie und Intensivmedizin beteiligte sich als Qualitätssicherungsmaßnahme freiwillig am Peer Review Verfahren der Landesärztekammer Thüringen.

## C-5 Umsetzung der Mindestmengenregelungen nach § 136b Absatz 1 Satz 1 Nummer 2 SGB V

	Leistungsbereich	Mindestmenge	Erbrachte Menge (im Berichtsjahr)	Ausnahmetatbestand
1	Kniegelenk-Totalendoprothesen	50	53	
2	Komplexe Eingriffe am Organsystem Pankreas	10	20	

## C-6 Umsetzung von Beschlüssen zur Qualitätssicherung nach § 136 Abs. 1 Satz 1 Nr. 2 SGB V

Strukturqualitätsvereinbarungen:

	Vereinbarung
1	Richtlinie über Maßnahmen zur Qualitätssicherung für die stationäre Versorgung bei der Indikation Bauchaortenaneurysma

## C-7 Umsetzung der Regelungen zur Fortbildung im Krankenhaus nach § 136b Absatz 1 Satz 1 Nummer 1 SGB V

<i>Fachärzte und Fachärztinnen, psychologische Psychotherapeuten und Psychotherapeutinnen sowie Kinder- und Jugendlichenpsychotherapeuten und -psychotherapeutinnen, die der Fortbildungspflicht* unterliegen (fortbildungsverpflichtete Personen):</i>	80
<i>- Davon diejenigen, die der Pflicht zum Fortbildungsnachweis unterliegen, da ihre Facharztanerkennung bzw. Approbation mehr als 5 Jahre zurückliegt:</i>	58
<i>- Davon diejenigen, die den Fortbildungsnachweis erbracht haben:</i>	58

\* nach den "Regelungen des Gemeinsamen Bundesausschusses zur Fortbildung der Fachärztinnen und Fachärzte, der Psychologischen Psychotherapeutinnen und Psychotherapeuten sowie der Kinder- und Jugendlichenpsychotherapeutinnen und -psychotherapeuten im Krankenhaus" (siehe [www.g-ba.de](http://www.g-ba.de)).

D

# Qualitätsmanagement

## D-1 Qualitätspolitik

Die **Grundlage unserer Qualitätspolitik** bildet das Leitbild des Hauses, das bereits im Jahr 1998 initiiert wurde. In einzelnen Grundsätzen formuliert, greift die Qualitätspolitik Leitbildinhalte auf und verdeutlicht unseren Qualitätsanspruch nach innen und außen.

### D-1.1 Leitbild (Leitmotto) des Krankenhauses, Vision, Mission

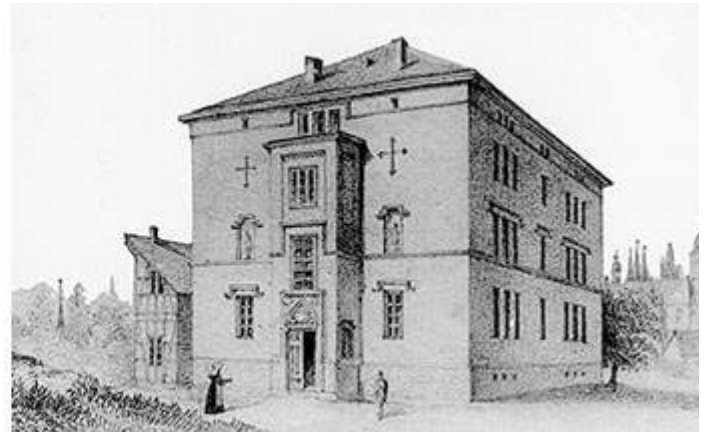

**Im Jahr 1735 gründeten katholische Christen der Stadt Erfurt das Krankenhaus "St. Johann Nepomuk" unter dem Patronat des Bekenner und Märtyrers Johann Nepomuk aus Böhmen.** Das Haus diente der Aufnahme und Pflege Kranker und stand allen Menschen, unabhängig von sozialer oder religiöser Herkunft, offen.

Der Dienst an Kranken und Sterbenden ist mehr als ein Beruf zum bloßen Broterwerb, er bedarf einer durchtragenden Motivation, die den vielfältigen Belastungen und Herausforderungen aller Mitarbeiter im gemeinsamen Wirken zum Wohl der Patienten standhält. Deshalb wurde durch die Mitarbeiterinnen und Mitarbeiter, in gemeinsamer Arbeit mit der Leitung des Hauses, ein Leitbild für den Dienst im Katholischen Krankenhaus "St. Johann Nepomuk" Erfurt erstellt.

Die Inhalte basieren auf unserem christlichen Glauben und seiner Sicht auf den Menschen, die Natur und Umwelt. Es ist Ausgangspunkt unserer Qualitätspolitik und Motivation für unser Handeln.

#### Das Leitbild besteht aus sieben Leitsätzen:

1. Was uns im gemeinsamen Dienst verbindet
2. Trotz Spezialisierung den ganzen Menschen sehen
3. An unserem Umgang miteinander entscheidet sich, ob unser Auftrag mit Leben erfüllt werden kann
4. Wir praktizieren kooperative Führung und Delegation
5. Es kommt auf jeden Einzelnen an
6. Kooperation statt Konkurrenz
7. Umweltbewusstes Handeln

Das Leitbild ist für Patienten und Besucher als großformatiger Aushang im Foyer platziert.

## D-1.2 Qualitätsmanagementansatz / -grundsätze des Krankenhauses



Das Qualitätsmanagement unterstützt die langfristige Sicherung und Weiterentwicklung der Behandlungs- und Versorgungsqualität unseres Hauses. Basierend auf den Handlungsgrundsätzen unseres Leitbildes und unter Berücksichtigung der steigenden Gesundheits- und Gesellschaftspolitischen Anforderungen, steht der Mensch im Mittelpunkt unserer Arbeit. Wichtig ist uns dabei besonders die Verbindung zwischen hochwertiger fachlicher stationärer und ambulanter Patientenversorgung und der Zufriedenheit und Motivation unserer Mitarbeiter. Eine Basis dafür bildet die Einbindung von Mitarbeitern aller Berufsgruppen in das Qualitätsmanagementsystem.

### Tradition und Auftrag

Das Leitbild des Krankenhauses mit seinen sieben Leitsätzen verdeutlicht den Qualitätsanspruch unserer Einrichtung nach innen und außen. Er findet Ausdruck in der durch Qualitätsmanagement, Hausleitung und QM-Kommission abgestimmten Qualitätspolitik.

Die christliche Tradition unseres Hauses soll ein spürbar zusätzlicher Wert für alle Patientinnen und Patienten, Mitarbeiterinnen und Mitarbeiter sein, geprägt durch gegenseitigen Respekt und Toleranz im Umgang miteinander.

Die hauseigene Seelsorge versteht sich dabei als Angebot der Lebensbegleitung, unabhängig von Konfession oder Religion.

Auftrag und oberstes Ziel des Katholischen Krankenhauses "St. Johann Nepomuk" ist eine hohe Qualität der Behandlung, eingebettet in die Grundsätze christlicher Werte. Die patientenorientierte, professionelle Leistungserbringung erfolgt auf Grundlage neuester fachlicher Standards in Medizin, Pflege, Diagnostik, Therapie und Hygiene. Gewährleistet wird dies durch einen hohen Ausbildungsstand unserer Mitarbeiterinnen und Mitarbeiter.

Um diese hohe Qualität auch in Zukunft gewährleisten zu können, legen wir Wert auf die Ausbildung zukünftiger Fachkräfte. Unsere Schule für Gesundheits- und Krankenpflege bietet eine 3-jährige Ausbildung mit 80 Plätzen an. Alle Chefärztinnen und Chefarzte besitzen eine Weiterbildungsermächtigung für ihre jeweiligen Fachgebiete. So können ca. 20 Ärzte pro Jahr ausgebildet werden.



### D-1.2.1 Patientenorientierung

Wir sind bestrebt, alle Prozesse des Hauses an den fachlichen, technischen und gesetzlichen Anforderungen von außen und aus Sicht des Patienten zu gestalten. Die Einbeziehung der Patienten in die Behandlungsplanung und die Gewährleistung hoher Qualitätsstandards der medizinischen, pflegerischen, diagnostischen und therapeutischen Leistungen haben dabei einen sehr hohen Stellenwert.

Großen Wert legen wir auf respektvollen und freundlichen Umgang mit allen Patientinnen und Patienten. Patientenzufriedenheit erfassen wir durch regelmäßige umfassende Patientenbefragungen, sowie ein aktives Anregungs- und Beschwerdemanagement. Gemäß unseren christlichen Werten nehmen wir jeden Menschen mit seiner individuellen sozialen und gesundheitlichen Situation als einmalige Persönlichkeit an. Wir achten seine Würde, begegnen ihm mit Respekt und richten unser Handeln an ihm aus.

Patientenzufriedenheit gelingt nur durch umfassende Patientenorientierung. Wir sind bestrebt die Anliegen unserer Patientinnen und Patienten zu verstehen, in ihrem Sinn zu handeln und unsere Versorgung nach ihren Bedürfnissen zu gestalten.

### D-1.2.2 Verantwortung und Führung

**Der Geschäftsführer und die Hausleitung handeln im Bewusstsein**, dass die Führungsgrundsätze unseres Hauses auf christlichen Wertvorstellungen basieren. An die Führungskräfte werden deshalb besondere Anforderungen innerhalb ihrer fachlichen und sozialen Kompetenzen gestellt. Diese kommen in einem kooperativen Führungsstil zum Ausdruck, für den folgende Grundsätze gelten:

- **Führen durch Vorbild**
- **Verantwortungsübernahme und Delegation**
- **Information und Kommunikation**
- **Förderung der Mitarbeiter**
- **Konfliktlösung**

Führungskräfte sorgen für klare Verantwortungsbereiche, ermöglichen ein hohes Maß an Eigenverantwortung der Mitarbeiter, sowie deren Beteiligung an Entscheidungen. Dabei hat die Sicherstellung der Behandlungs- und Versorgungsqualität unserer Patienten einen sehr hohen Stellenwert. Die Balance zwischen diesem Qualitätsanspruch und der Notwendigkeit wirtschaftlich zu arbeiten erreichen wir dadurch, daß jeder einzelne Mitarbeiter diese Herausforderung mitverantwortet.

### D-1.2.3 Mitarbeiterorientierung und -beteiligung

**Mitarbeiterorientierung und -beteiligung bilden die Grundlage** für Motivation und daraus resultierendes qualitativ hochwertiges Handeln innerhalb unseres Krankenhauses. Führungskräfte und Mitarbeiter bilden eine Dienstgemeinschaft in der jeder verpflichtet ist, zu einer vertrauensvollen Atmosphäre beizutragen.

Diese wird durch gegenseitigen Respekt, partnerschaftliche Zusammenarbeit und konstruktives Austragen von Konflikten gekennzeichnet. Regelmäßige Mitarbeitergespräche, Mitarbeiterbefragungen sowie ein Vorschlags- und Beschwerdemanagement für Mitarbeiterinnen und Mitarbeiter fördern Mitverantwortung und Zufriedenheit.

## D-1.2.4 Wirtschaftlichkeit

**Das Management und die Sicherstellung von Qualität** sind eine Investition in die wirtschaftliche Zukunft unseres Hauses. Die strategische Ausrichtung unseres Hauses orientiert sich an Stabilität und Wachstum. Dabei stehen die Patienten, ihre qualitativ hochwertige und an den neuesten Erkenntnissen in Diagnostik, Therapie und Pflege ausgerichtete Versorgung im Mittelpunkt unserer Leistungserbringung.

Durch den Ausbau moderner Versorgungsstrukturen und die Förderung der hohen Qualifikation und Professionalität unserer Mitarbeiter, passen wir unsere Leistungen den sich stetig verändernden Rahmenbedingungen an. Dem Spannungsfeld zwischen den gesellschaftlichen und politischen Anforderungen, sowie den wirtschaftlichen Rahmenbedingungen innerhalb der Krankenhauslandschaft und den Grundsätzen unseres Leitbildes sind wir uns bewusst.

## D-1.2.5 Prozessorientierung

Eine möglichst reibungslose Durchführung aller Klinikabläufe gelingt nur durch strukturierte Zusammenarbeit, Abstimmung und Kommunikation der verschiedenen Abteilungen und Berufsgruppen unseres Hauses. Auf Grundlage der Vorgaben zur Zertifizierung nach DIN EN ISO 9001 wurde eine Prozesslandkarte für unser Haus erstellt, die eine transparente Übersicht aller Prozesse und ihrer Beziehung zueinander ermöglicht.

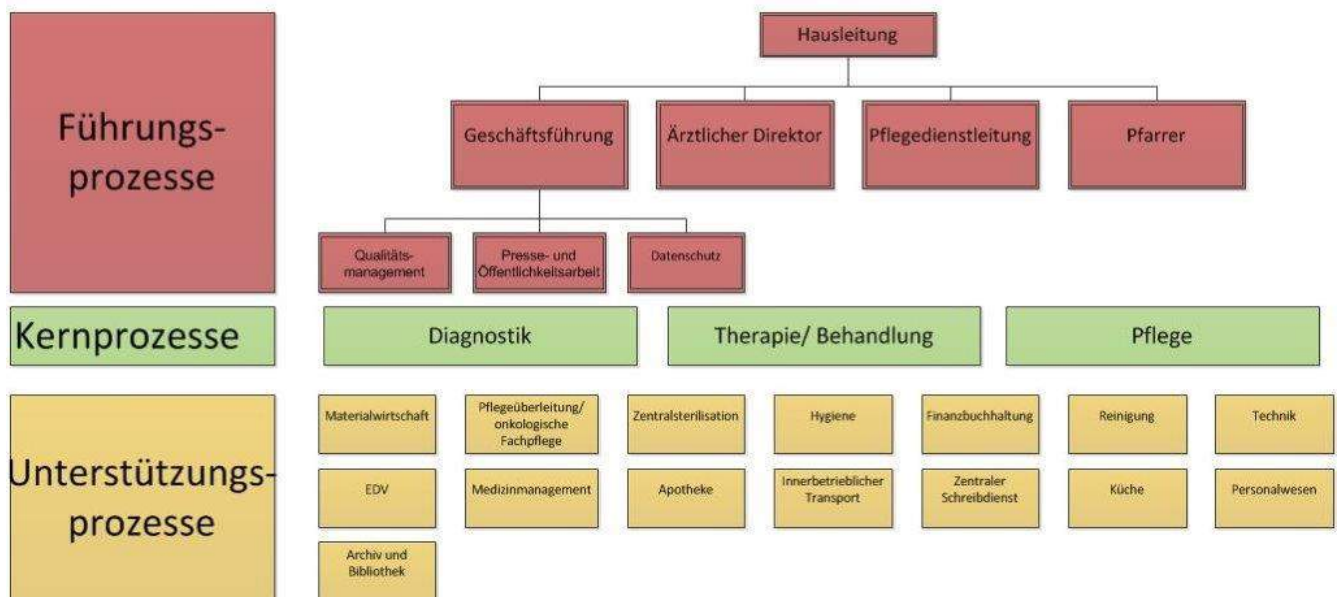

Prozesslandschaft Katholisches Krankenhaus "St. Johann Nepomuk"

## D-1.2.6 Zielorientierung und Flexibilität

Um unsere Leistungen und Prozesse den Bedürfnissen unserer Patienten anzupassen, die Zusammenarbeit mit unseren Partnern in der Patientenversorgung zu optimieren und neueste Erkenntnisse aus Medizin und Pflege anzuwenden, erarbeiten wir jährlich Qualitätsziele. Sie bilden die Grundlage für das Handeln unserer Mitarbeiter. Das Qualitätsmanagement unterstützt und koordiniert deren Umsetzung.

### D-1.2.7 Fehlervermeidung und Umgang mit Fehlern

**Fehler werden als Nichterfüllung einer Anforderung definiert.** Durch das Bewusstsein über die Möglichkeit der Entstehung von Fehlern und die Etablierung einer "Fehlerkultur" in unserem Haus, streben wir eine möglichst niedrige Fehlerquote an.

Dazu gehört für uns vor allem, bereits "Beinahevorkommnisse" zu erfassen, diese zu analysieren und ggf. Prozesse, Strukturen oder Abläufe so anzupassen bzw. zu verändern, dass Fehler gar nicht erst entstehen können. Dafür gibt es in unserem Haus bereits seit 2008 das CIRS - Critical Incident Reporting System. Eingehende Fälle werden monatlich durch eine Risiko-Kommission ausgewertet und besprochen, sowie entsprechende Maßnahmen eingeleitet.

Fälle, die ein hohes Schadenspotenzial haben und auch in anderen Einrichtungen auftreten können, melden wir an das CIRS der Landesärztekammer Thüringen. Innerhalb der Kliniken und fachbereichsübergreifend gibt es gut etablierte Morbiditäts- und Mortalitätskonferenzen, deren Ergebnisse in die weitere Arbeit einfließen.

### D-1.2.8 kontinuierlicher Verbesserungsprozess

**Durch unser etabliertes Qualitätsmanagementsystem,** die Beteiligung an Qualitätssicherungsmaßnahmen, interne Audits und externe Begehungen sowie die Zertifizierung nach DIN EN ISO 9001 und pCC werden unsere Abläufe, Prozesse und Versorgungsstrukturen regelmäßig überprüft. Die Ergebnisse analysieren wir und lassen sie in Projekte, Qualitätsziele, Prozessänderungen und Anweisungen einfließen. Wichtige Hinweise für Verbesserungspotential gewinnen wir auch aus unserem aktiven Lob-, Beschwerde- und Anregungswesen für Patienten und Mitarbeiter.

### D-1.3 Umsetzung / Kommunikation der Qualitätspolitik im Krankenhaus (z.B. Information an Patienten, Mitarbeiter, niedergelassene Ärzte und die interessierte Fachöffentlichkeit).

**Die Kommunikation der Qualitätspolitik ist eine wichtige Voraussetzung** für die Umsetzung der Qualitätsgrundlagen und -ziele innerhalb unseres Hauses. Wir nutzen dafür die verschiedenen Qualitätsmanagementgremien und -instrumente, die Mitarbeiterzeitung, Begehungen und Audits. Unsere Qualitätspolitik wird transparent für Patienten und deren Angehörige sowie unsere Partner in der Gesundheitsversorgung kommuniziert, unter anderem auf unserer Homepage und bei spezifischen Informationsveranstaltungen der Kliniken und Abteilungen.

## D-2 Qualitätsziele

Qualitätsziele verstehen wir als konkrete Zielvorgaben die aus der Qualitätspolitik abgeleitet werden und im Managementbericht dokumentiert sind. Sie legen ein angestrebtes Qualitätsniveau oder einen nicht zu unterschreitenden Qualitätsstandard fest. Unsere Qualitätsziele beruhen auf den Kernaussagen der Qualitätsgrundsätze und orientieren sich an den Inhalten unseres Leitbildes.

### D-2.1 strategische/ operative Ziele

**Strategische und operative Ziele unseres Hauses im Jahr 2017 waren u.a.:**

- erfolgreiche Re-Zertifizierung des Endoprothetikzentrums
- Weiterentwicklung des klinischen Risikomanagements - Durchführung von externen Risikoaudits in den Bereichen Geburtshilfe / Kreißsaal und Endoskopie
- Etablierung eines regelmäßigen ehrenamtlichen Besuchsdienstes für Patienten
- Vorbereitung der Zertifizierung eines Kontinenz- und Beckenbodenzentrums
- Vorbereitung der digitalen Dokumentation im OP

### D-2.2 Messung und Evaluation der Zielerreichung

**Nach Möglichkeit nutzen wir zur Messung von Qualitätszielen Daten und Kennzahlen.** Wo dies nicht möglich ist, ermöglicht uns unser internes Auditsystem mit seinen Auswertungsmöglichkeiten die Zielerreichung und Umsetzung von Qualitätszielen, bis in die einzelnen Bereiche hinein, zu überprüfen. Durch die jährlich stattfindenden Überwachungsaudits unserer Zertifizierungsgesellschaft werden Projekte und Maßnahmen aus Qualitätszielen kontinuierlich überprüft und gegebenenfalls aktualisiert und angepasst.

### D-2.3 Kommunikation der Ziele und der Zielerreichung

**Die Kommunikation der Qualitätsziele und deren Erreichung** erfolgt über die Qualitätsmanagementkommission. Im jährlichen Managementbericht werden die gesetzten Ziele, deren Umsetzung sowie die Bewertung der Ergebnisse dargestellt und evaluiert. Der Bericht wird durch das Qualitätsmanagement in enger Zusammenarbeit mit der Geschäftsführung erarbeitet und für alle Mitarbeiter im Intranet des Hauses veröffentlicht.

### D-3 Aufbau des einrichtungsinternen Qualitätsmanagements

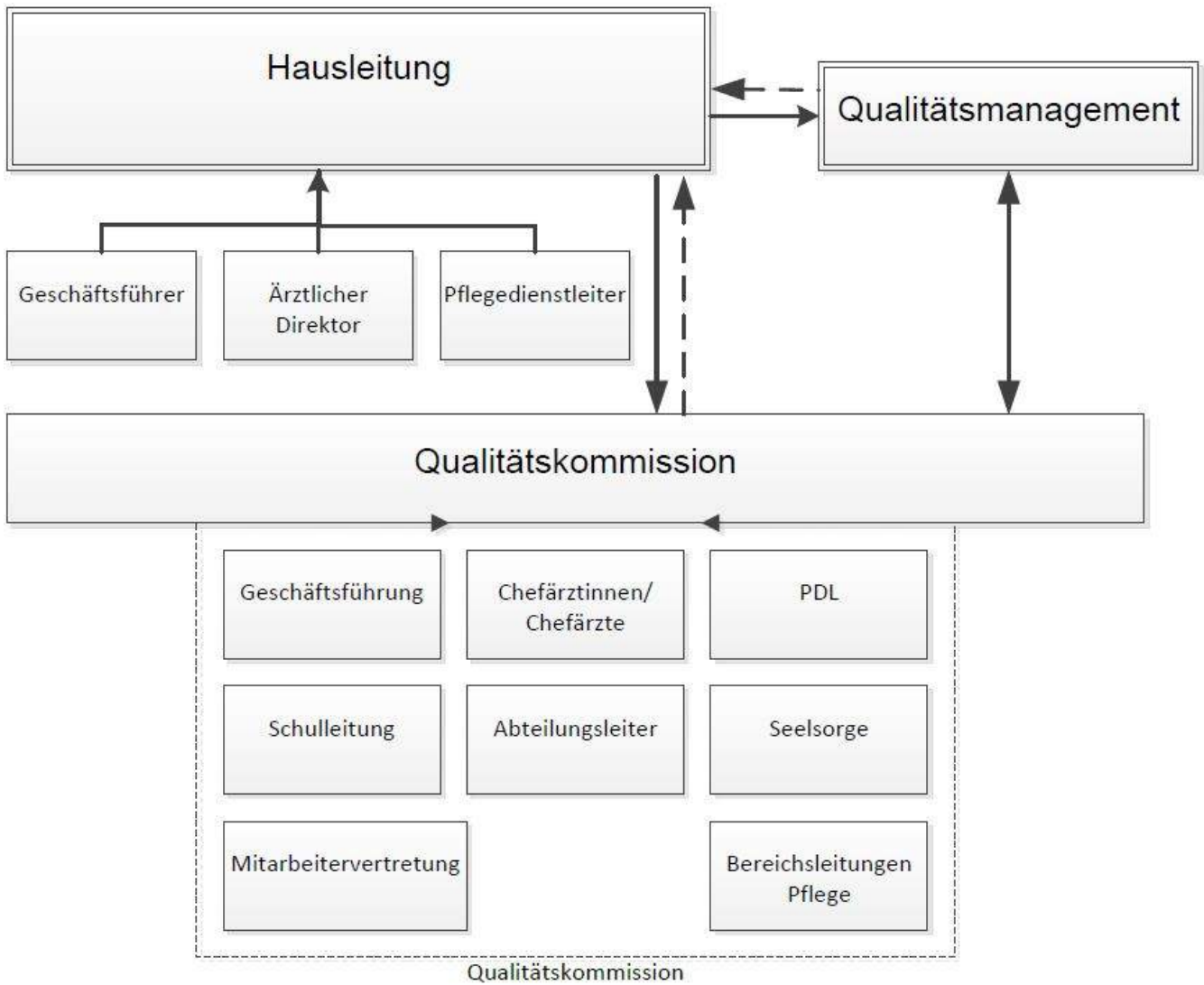

Aufbauorganisation des Qualitätsmanagements im Katholischen Krankenhaus "St. Johann Nepomuk"

## D-4 Instrumente des Qualitätsmanagements

**Um unser angestrebtes Qualitätsniveau zu erreichen**, zu sichern und zu verbessern, benötigen wir verschiedenste Arten von Informationen, Daten und Zahlen. Zu den dafür von uns genutzten Instrumenten gehören Befragungen, statistische Auswertungen, externe Begehungen und interne Audits.

- **Lob-, Beschwerde- und Anregungswesen für Patienten** - kontinuierliche Möglichkeit für alle Patienten während oder nach ihrem Aufenthalt / Behandlung in unserem Haus, ihre Meinung zu äußern
- **Patientenbefragungen** - kontinuierliche Befragung unserer stationären Patienten anhand eines Fragebogens, für ambulante Patienten gibt es einen gesonderten Meinungsbogen
- **Mitarbeiterbefragungen** - professionelle Befragung unserer Mitarbeiter im Rhythmus von 3 Jahren, Benchmark mit den Ergebnissen vergleichbarer Krankenhäuser
- **Einweiserbefragungen** - professionelle Befragung unserer Einweiser im Rhythmus von 3 Jahren, Benchmark mit den Ergebnissen vergleichbarer Krankenhäuser
- **interne Audits** - regelmäßige Begehungen, Interviews und Sichtung von Dokumenten in allen Abteilungen unseres Hauses durch ausgebildete Auditoren
- **interne und externe Begehungen** - interne Begehungen durch den Datenschutzbeauftragten, die Apothekenleitung sowie die Hygienefachkräfte; externe Begehungen zum Arbeits- und Brandschutz
- **externe Audits** - Zertifizierungs-/ bzw. Förderaudit für das gesamte Krankenhaus nach DIN EN ISO 9001 sowie den Anforderungen von proCumCert, speziell für christliche Krankenhäuser; jährliche Überprüfung der Behandlungszentren durch externe Fachauditoren
- **Innerbetriebliches Vorschlagswesen** - Erfassung, Kommunikation und Umsetzung von Verbesserungsvorschlägen der Mitarbeiter in Bezug auf Patienten- und Mitarbeiterorientierung, Außenwirkung des Krankenhauses, Optimierung von Arbeitsabläufen, Wirtschaftlichkeit
- **Statistiken** - Erhebung und Auswertung von Qualitätsrelevanten Daten (z.B. zu Stürzen während des Krankenhausaufenthaltes) um gezielt Verbesserungsmaßnahmen ableiten zu können



## D-5 Qualitätsmanagement-Projekte

### Ausgewählte zentrale Projekte 2017:

- Ausbau des WLAN-Netzes für Patienten
- Umsetzung des gesetzlich vorgeschriebenen Entlassmanagements für Patienten
- Einführung der digitalen Patientendokumentation in den Kliniken für Innere Medizin I und II
- Einführung einer Triagierung für Patienten der Notaufnahme

## D-6 Bewertung des Qualitätsmanagements

**Interne und externe Audits stellen sicher**, dass das Qualitätsmanagementsystem aufrechterhalten und weiterentwickelt wird. Sie überprüfen und bewerten die Wirksamkeit des QM- Systems, decken Schwachstellen auf und ermöglichen einen kontinuierlichen Verbesserungsprozess durch klare Aufgabenstellungen. Besondere Bedeutung haben für uns dabei die jährlich stattfindenden Zertifizierungs- bzw. Förderaudits durch ProCumCert, sowie die jährlichen Audits externer Fachauditoren in den einzelnen Behandlungszentren.